

Janáčkova akademie múzických umění v Brně

VÝROČNÍ ZPRÁVA O ČINNOSTI

ROK 2011



Brno, červen 2012

© Janáčkova akademie múzických umění v Brně, 2012

ISBN 978-80-7460-017-3

OBSAH

1. Úvod	4
2. Základní údaje o JAMU	5
3. Studijní programy, organizace studia a vzdělávací činnost	15
4. Studenti	20
5. Absolventi	22
6. Zájem o studium	24
7. Akademičtí pracovníci	27
8. Sociální záležitosti studentů a zaměstnanců	31
9. Infrastruktura	34
10. Celoživotní vzdělávání	37
11. Výzkumná, vývojová, umělecká a další tvůrčí činnost	38
12. Internacionalizace	51
13. Zajišťování kvality a hodnocení realizovaných činností	53
14. Národní a mezinárodní excelence JAMU	57
15. Rozvoj JAMU	59
16. Závěr	65

Výroční zpráva za rok 2011 je přehledem aktivit, které Janáčkova akademie múzických umění v Brně (JAMU) ve zmíněném roce realizovala, a to v oblasti vzdělávací i tvůrčí (tj. umělecké, vědecké, výzkumné, vývojové). Uvedena jsou především měřitelná fakta statistická, ekonomická, přehledová atp. a komentáře k nim; základem této výroční zprávy JAMU za r. 2011 je osnova výroční zprávy, jak ji vypracovalo Ministerstvo školství, mládeže a tělovýchovy České republiky (MŠMT). Oproti roku 2010 doznala tato osnova podstatných změn – klade větší důraz na určitou strukturu informací, je směřována k věcnosti, přehlednosti a srozumitelnosti. Je pokusem učinit z výroční zprávy součást pro vnitřní hodnocení vysoké školy a podklad pro hodnocení vnější.

Všechny činnosti Janáčkovy akademie múzických umění v Brně se v r. 2011 rozvíjely v souladu s dlouhodobým záměrem rozvoje a s jeho aktualizací pro r. 2011.

Počet studentů byl stabilizovaný; na JAMU studovalo v r. 2011 celkem 727 studentů (v r. 2010 to bylo 728 studentů). V bakalářských, magisterských a doktorských studijních programech absolvovalo celkem 231 studentů (189 studentů v r. 2010). Tato čísla patří k základním faktorům, které určovaly financování JAMU v r. 2011. Počet (přepočtených) akademických pracovníků byl v tomto roce 142, 7 (132, 7 v r. 2010).

Vedle činnosti vzdělávací a umělecké, která je hlavní tvůrčí složkou studia na JAMU, se rozvíjely rovněž aktivity vědecko-výzkumné. Ve výroční zprávě je podrobněji popsána činnost Výzkumného centra JAMU, které tuto „racionální“ podobu tvůrčích aktivit soustřeďuje, připravuje jejich strategii i realizaci jednotlivých výzkumných projektů. Tato oblast je rovněž zdrojem dalších finančních prostředků, stejně jako projekty Grantové agentury ČR, Fondu rozvoje vysokých škol i projektů evropského programu Vzdělávání pro konkurenceschopnost. Značně pokročily práce na přípravě zachycování-dokumentace uměleckých výkonů v rámci projektu Registr uměleckých výkonů, který by se měl stát kritériem pro hodnocení tvůrčích uměleckých činností, stejně jako je RIV kritériem pro hodnocení vědecko-výzkumných aktivit.

V přirozených návaznostech pokračoval rozvoj spolupráce v mezinárodní oblasti; tvořily ji mj. studijní pobyty a pracovní stáže studentů na zahraničních vysokých školách, studium zahraničních studentů na JAMU, pořádání Mezinárodního festivalu divadelních škol SETKÁNÍ/ENCOUNTER 2011, Mezinárodního setkání kontrabasistů, mezinárodních vědeckých konferencí aj. Už tradičně úspěšná byla účast řady studentů Hudební fakulty v mezinárodních hudebních soutěžích, odkud přivezli významná a hodnotná ocenění.

Během roku 2011 došlo k přechodu na kompletní elektronickou podobu veškeré studijní agendy (zápis do studia, kontrola studia formou zápočtů a zkoušek, agenda spojená se zadáváním, odevzdáváním, hodnocením a archivací závěrečných absolventských prací).

Předkládaná výroční zpráva je přehledem konkrétních kroků činěných v souvislosti se základním posláním JAMU. Představuje potřebnou a praktickou archivaci důležitých kvantitativních i kvalitativních údajů o roce 2011, podklad pro hodnocení a východisko pro další strategické úvahy (aktualizace dlouhodobého záměru aj.).

2.

ZÁKLADNÍ ÚDAJE O JAMU

VEŘEJNÁ VYSOKÁ ŠKOLA

JANÁČKOVA AKADEMIE MÚZICKÝCH UMĚNÍ V BRNĚ – JAMU
Beethovenova 2
662 15 Brno

FAKULTY

DIVADELNÍ FAKULTA – DIFA
Mozartova 1
662 15 Brno

HUDEBNÍ FAKULTA – HF
Komenského náměstí 6
662 15 Brno

ORGANIZAČNÍ SCHÉMA JAMU

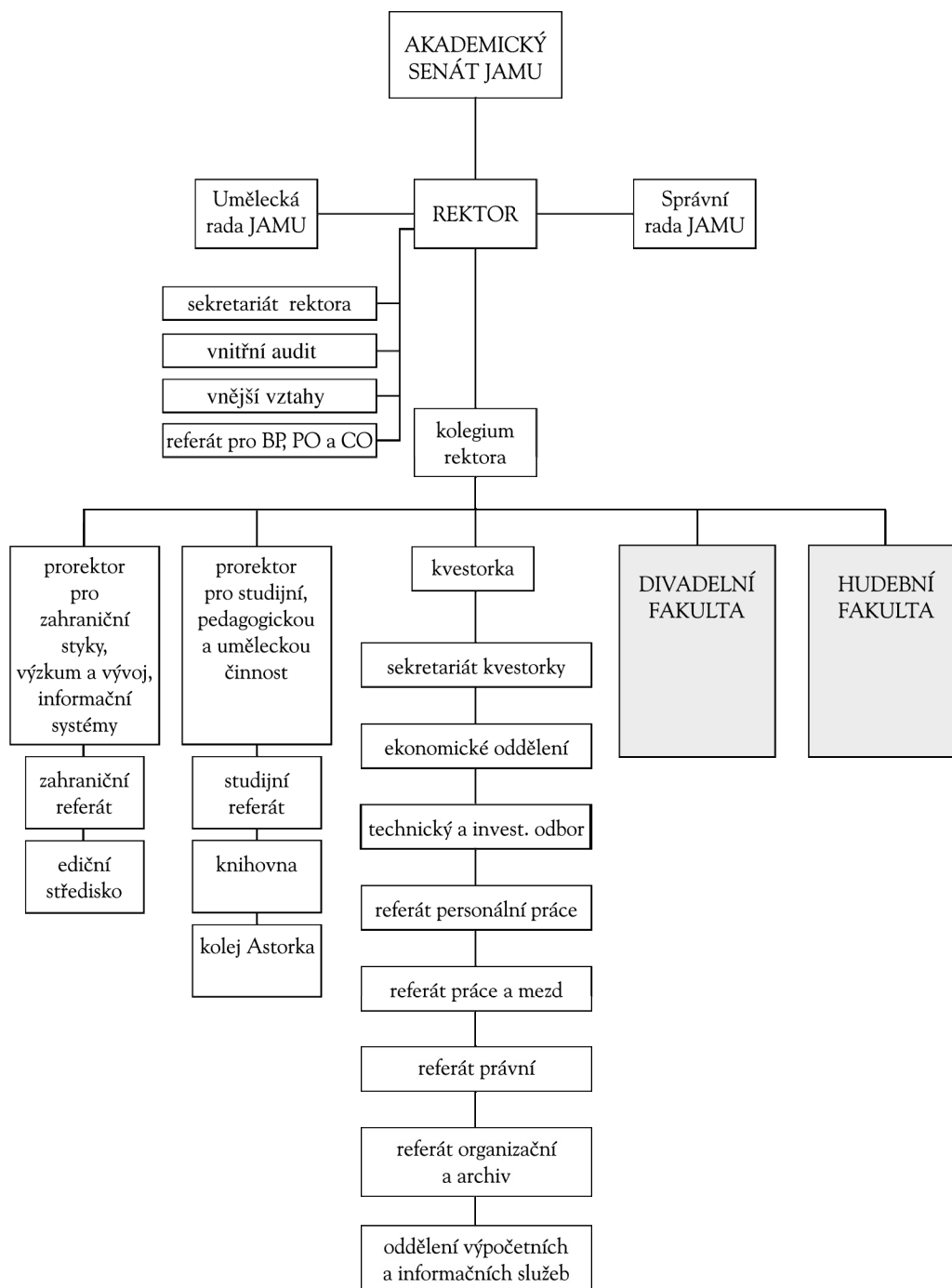

ORGANIZAČNÍ SCHÉMA DIVADELNÍ FAKULTY JAMU

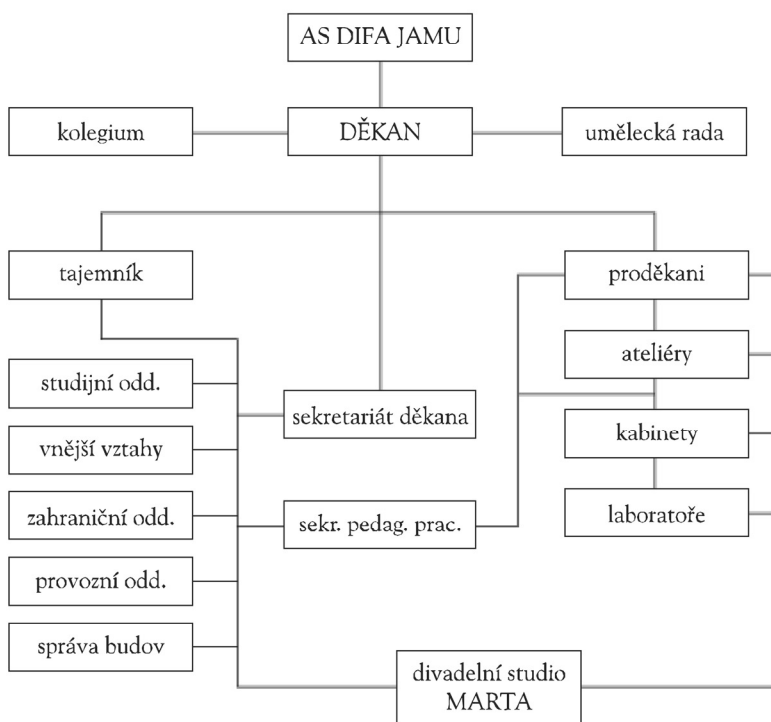

ORGANIZAČNÍ SCHÉMA HUDEBNÍ FAKULTY JAMU

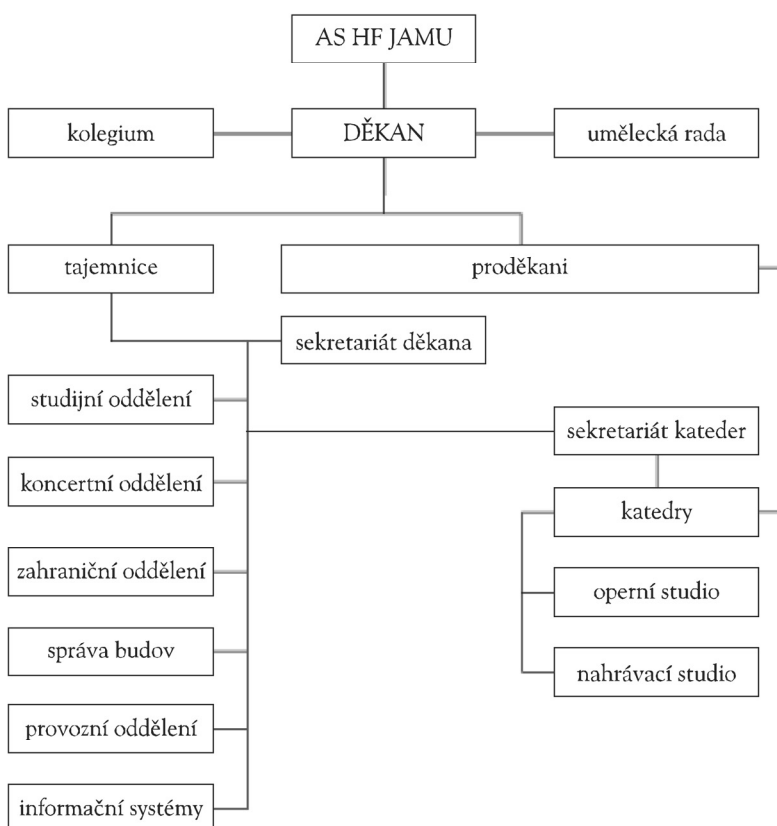

VEDENÍ JAMU

REKTOR

prof. Ing. MgA. Ivo Medek, Ph.D.

PROREKTOŘI

Mgr. Richard Fajnor – prorektor pro zahraniční styky,
výzkum a vývoj

prof. PhDr. Václav Cejpek – prorektor pro studijní, pedagogickou
a uměleckou činnost

KVESTORKA

JUDr. Lenka Valová

AKADEMICKÝ SENÁT JAMU

PEDAGOGOVÉ

PhDr. Květoslava Horáčková, Ph.D. – předsedkyně

Mgr. Sylva Talpová – místopředsedkyně

doc. MgA. Ivo Krobot

doc. MgA. Martin Opršál

prof. Mgr. Petr Oslzlý

prof. Mgr. Jindřich Petráš

doc. MgA. Zdeněk Šmukař

BcA. Jan Hons Šuškleb

STUDENTI

Hana Hřebačková – tajemnice

Jakub Jelínek

Táňa Kovaříková

MgA. Gabriel Rovňák

prof. PhDr. Jindřiška Bártová
prof. PhDr. Václav Cejpek
prof. Mgr. František Derfler
doc. Mgr. Pavel Drábek, Ph.D. (FF MU Brno)*
doc. Mgr. Richard Fajnor
prof. PhDr. Leoš Faltus
prof. Alois Hajda
Ing. arch. Jaroslav Josífek*
prof. Mgr. Miloslav Klíma (DAMU Praha)*
prof. PhDr. Josef Kovalčuk
prof. MgA. Václav Kunt
doc. Juraj Letenay (VŠMU Bratislava)*
MgA. David Mareček, Ph.D. (do 20.10.2011)
prof. PhDr. Zuzana Martináková, Ph.D. (HUA Banská Štiavnica)*
prof. Ing. MgA. Ivo Medek, Ph.D.
prof. MgA. František Novotný
prof. MgA. Petr Oslzlý
prof. PhDr. Miroslav Plešák
prof. PhDr. Antonín Přidal
doc. MgA. Vít Spilka
doc. MgA. Zbyněk Srba, Ph.D.
prof. Adolf Sýkora
prof. PhDr. Miloš Štědroň, CSc. (FF MU Brno)*
prof. Alena Štěpánková-Veselá*
Mgr. Miloš Vacek
prof. Barbara Maria Willi, Ph.D.
Mgr. Bohuš Zoubek (Filharmonie Brno)*
doc. Mgr. MgA. Vít Zouhar, Ph.D. (UP Olomouc)*

* externí členové

Ing. Jiří Dobíšek, odbor financování vědy a VŠ MŠMT, Praha
Miroslav Donutil, herec Národního divadla, Praha (do 10.6.2011)
Ak. arch. Daniel Dvořák, ředitel Národního divadla, Brno (od 25.10.2011)
Ing. Jiří Kadrnka, jednatel společnosti Moss logistics s.r.o. (od 25.10.2011)
Petra Knotková, šéfredaktorka časopisu Brno Business (do 31.3.2011)
MgA. David Mareček, Ph.D., GŘ České filharmonie Praha
ThDr., Ing. Lukáš Evžen Martinec, OSA, opat starobrněnský
Mgr. Stanislav Moša, ředitel Městského divadla Brno
Ing. Zdeněk Novák, GŘ Národního zemědělského muzea
Boleslav Polívka, herec, ředitel Divadla Bolka Polívky (od 25.10.2011)
Mgr. Zdeněk Prokeš, Národní divadlo, Praha
MUDr. Daniel Rychnovský, Nemocnice Milosrdných bratří Brno
Ing. Martin Slezák, náměstek ředitele ČNB, Brno, předseda SR JAMU
PhDr. Richard Svoboda, senátor (do 10.6.2011)
Ing. Brigita Štefánková, bankovníctví
RNDr. Věra Šťastná, kontrolní oddělení, Univerzita Karlova, Praha
prof. MVDr. Vladimír Večerek, CSc., rektor Veterinární a farmaceutické univerzity v Brně
Ing. Dana Vedralová, odbor financování neziskové sféry, Ministerstvo financí ČR, Praha

Rudolf Firkušný (1993)

Ludvík Kundera (1997)

Václav Havel (2001)

Jiří Suchý (2002)

Sir Charles Mackerras (2004)

Ivan Vyskočil (2005)

Zdeněk Mácal (2007)

Sir Tom Stoppard (2007)

Pierre Boulez (2009)

Emília Vášáryová (2010)

John Tyrell (2011)

Milan Uhde (2011)

DIVADELNÍ FAKULTA

VEDENÍ DIVADELNÍ FAKULTY

DĚKAN

doc. MgA. Zbyněk Srba, Ph.D.

PRODĚKANI

prof. PhDr. Josef Kovalčuk – věda, výzkum a zahraniční koncepce

prof. PhDr. Silva Macková – studijní záležitosti

MgA. Blanka Chládková – rozvoj fakulty a zahraniční vztahy

TAJEMNÍK

MgA. Ondřej Vodička

AKADEMICKÝ SENÁT

PEDAGOGOVÉ

prof. PhDr. Miroslav Plešák – předseda

MgA. Lukáš Rieger, Ph.D. – místopředseda

MgA. Eva Davidová, Ph.D.

doc. Mgr. Hana Halberstadt

MgA. Jan Šotkovský

MgA. Pavel Trtílek, Ph.D.

STUDENTI

Juraj Augustín

Eva Kašpárková

Bc. Lukáš Kopecký

UMĚLECKÁ RADA

prof. PhDr. Václav Cejpek

prof. Mgr. František Derfler

doc. Mgr. Pavel Drábek, Ph.D. (FF MU Brno)*

prof. Alois Hajda

doc. Mgr. Jan Hančil (DAMU Praha)*

prof. Mgr. Miloslav Klíma (DAMU Praha)*

prof. PhDr. Josef Kovalčuk

doc. Juraj Letenay (VŠMU Bratislava)*

prof. PhDr. Silva Macková

prof. Mgr. Zoja Mikotová

Mgr. Vladimír Morávek (CED Brno)*

Mgr. Stanislav Moša (Městské divadlo Brno)*

prof. Petr Oslzlý

prof. PhDr. Petr Osolsobě, Ph.D.

prof. PhDr. Miroslav Plešák

prof. Mgr. Martin Porubjak (VŠMU Bratislava)*

prof. PhDr. Antonín Přidal

doc. MgA. Zbyněk Srba, Ph.D.

prof. Pavel Švanda

doc. PhDr. Jiří Voráč, Ph.D. (FF MU Brno)*

prof. Mgr. Ján Zavorský

prof. Jana Zbořilová (DAMU Praha)*

* externí členové

HUDEBNÍ FAKULTA

VEDENÍ HUDEBNÍ FAKULTY

DĚKAN

doc. MgA. Vít Spilka

PRODEKANI

doc. MgA. Jana Goliášová – studijní a pedagogická činnost

prof. MgA. Václav Kunt – zahraniční styky a umělecká činnost

MgA. Monika Holá, Ph.D. – věda a výzkum a dislokace

TAJEMNICE

Ing. Jana Vondráčková

AKADEMICKÝ SENÁT

PEDAGOGOVÉ

doc. MgA. Martin Opršál – předseda (do 20.11.2011, od 21.11.2011 člen)

prof. PhDr. Jindřiška Bártová – předsedkyně (od 21.11.2011)

doc. MgA. Jan Jiraský, Ph.D. (do 20.11.2011)

prof. Mgr. Jindřich Petráš (od 21.11.2011)

doc. MgA. Šárka Králová (do 20.11.2011)

prof. MgA. Miloslav Jelínek (od 21.11.2011)

doc. Mgr. Ladislav Kyselák (do 20.11.2011)

doc. Mgr. Roman Novozámský (do 20.11.2011)

doc. MgA. Zdeněk Šmukař

doc. Mgr. Jan Zbavítel (od 21.11.2011)

STUDENTI

MgA. Ing. Lucie Šilerová – místopředsedkyně (do 20.11.2011)

BcA. Jaroslava Filipová (do 20.11.2011)

BcA. David Hrubý (do 20.11.2011)

Karel Hampl – místopředseda (od 21.11.2011)

Martin Hroch (od 21.11.2011)

BcA. Tomáš Pilař (od 21.11.2011)

UMĚLECKÁ RADA

doc. MgA. Vít MgA. Spilka

prof. PhDr. Jindřiška Bártová

prof. PhDr. Leoš Faltus

Mgr. Marie Gajdošová
(Filharmonie Brno)*

prof. Rostislav Hališka

prof. MgA. Miloslav Jelínek

doc. MgA. Jan Jiraský, Ph.D.

prof. MgA. Václav Kunt

doc. Mgr. Ladislav Kyselák

MgA. Pavel Maňásek
(ředitel Konzervatoře Brno)*

MgA. David Mareček, Ph.D.
(ředitel České filharmonie)*

prof. Ing. MgA. Ivo Medek, Ph.D.

Mgr. Stanislav Moša (ředitel MD Brno)*

doc. MgA. Martin Opršál

prof. Mgr. Jindřich Petráš

doc. MgA. Zdeněk Šmukař

prof. PhDr. Miloš Štědroň, CSc.
(FF MU Brno)*

prof. Alena Štěpánková-Veselá*

prof. PhDr. Vladimír Tichý, CSc.
(HAMU Praha)*

prof. Barbara Maria Willi, Ph.D.

doc. Mgr. Jan Zbavítel

* externí členové

2d)

ZASTOUPENÍ JAMU V REPREZENTACI VYSOKÝCH ŠKOL

prof. Ing. MgA. Ivo Medek, Ph.D. – člen České konference rektorů

JUDr. Lenka Valová – členka předsednictva RVŠ; předsedkyně Dozorčí rady FRVŠ

PhDr. Květoslava Horáčková, Ph.D. – členka sněmu RVŠ; náhradník člena předsednictva

prof. MgA. Václav Kunt – člen sněmu RVŠ

MgA. Blanka Chládková – členka sněmu RVŠ

studentka Hudební fakulty MgA. Ing. Lucie Šilerová – členka sněmu RVŠ

studentka Divadelní fakulty BcA. Eva Kašpárková – členka sněmu RVŠ

2 e)

POSLÁNÍ, VIZE A STRATEGICKÉ CÍLE JAMU

JAMU je škola, jejímž hlavním posláním je vzdělávání v oblasti umění (hudba, divadlo, tanec) prostřednictvím akreditovaných studijních programů. Přispívá k formování standardů uměleckého vzdělávání v českém i v mezinárodním prostředí. Zároveň se aktivně účastní i procesů vědeckých či výzkumných; v neposlední řadě také proto, že tyto oblasti jsou zdrojem dalších finančních prostředků, zatímco umělecká kreativita a tvorba nejsou v tuto chvíli patřičným způsobem podporovány. Přehled všech projektů, a to domácích (Grantová agentura ČR, Fond rozvoje vysokých škol) i evropských, je uveden v textu zprávy.

2 f)

V oblasti vnitřních předpisů ve smyslu § 17 Zákona č. 111/1998 Sb. o vysokých školách na JAMU k žádným změnám v roce 2011 nedošlo.

3. STUDIJNÍ PROGRAMY, ORGANIZACE STUDIA A VZDĚLÁVACÍ ČINNOST

Body 3 a) – 3 f) viz tabulky níže

Tabulka 3.1

Akreditované studijní programy (počty)									
Janáčkova akademie múzických umění v Brně		Bakalářské studium		Magisterské studium		Navazující magisterské studium		Doktorské studium	CELKEM
		P	K/D	P	K/D	P	K/D		
Divadelní fakulta									
Skupiny akreditovaných studijních programů	KKOV								
vědy a nauky o kultuře a umění	81,82	1	1	2	1	1	1	1	8
Hudební fakulta									
Skupiny akreditovaných studijních programů	KKOV								
vědy a nauky o kultuře a umění	81,82	1	1	0	0	1	0	1	4
CELKEM		2	2	2	1	2	1	2	12

Tabulka 3.2

Studijní programy v cizím jazyce (počty)									
Janáčkova akademie múzických umění v Brně		Bakalářské studium		Magisterské studium		Navazující magisterské studium		Doktorské studium	CELKEM
		P	K/D	P	K/D	P	K/D		
Divadelní fakulta									
Skupiny akreditovaných studijních programů	KKOV								
vědy a nauky o kultuře a umění	81,82	0	0	0	0	0	0	0	0
Hudební fakulta									
Skupiny akreditovaných studijních programů	KKOV								
vědy a nauky o kultuře a umění	81,82	1	0	0	0	1	0	1	3
CELKEM		1	0	0	0	1	0	1	3

Seznam akreditovaných studijních programů a oborů JAMU

Divadelní fakulta

Název studijního programu	Název studijního oboru	Standardní doba studia v akademických rocích ¹⁾ Forma studia ²⁾	
Dramatická umění	Bakalářský studijní program		
	výchovná dramatika pro Neslyšící	3	P
	divadelní manažerství	3	P
	jevištní technologie	3	P
	činoherní režie	3	P
	divadelní dramaturgie	3	P
	dramatická výchova	3,4	P,K
	rozhlasová a televizní dramaturgie a scenáristika	3	P
	scénografie	3	P
	klaunská scénická a filmová tvorba	3	P
Dramatická umění	Navazující magisterský studijní program		
	činoherní režie	(2)	P
	divadelní dramaturgie	(2)	P
	divadlo a výchova	(2,3)	P,K
	rozhlasová a televizní dramaturgie a scenáristika	(2)	P
	scénografie	(2)	P
	divadelní manažerství	(2)	P
	výchovná dramatika Neslyšících	(2)	P,K
	audiovizuální tvorba a divadlo	(2)	P
Dramatická umění	Magisterský studijní program		
	činoherní herectví	4	P
	muzikálové herectví	4	P
	činoherní režie	5	P
	divadelní dramaturgie	5	P
	dramatická výchova	5	P
	scénografie	5	P
	rozhlasová a televizní dramaturgie a scenáristika	5	P
	divadelní manažerství	5	P
Taneční umění	taneční pedagogika	5	K
Dramatická umění	Doktorský studijní program		
	divadelní manažerství	3	P,K
	dramaturgie a autorská tvorba	3	P,K
	herecká tvorba	3	P,K
	režijní tvorba	3	P,K
	scénografie	3	P,K

¹⁾ Čísla v závorkách označují standardní dobu studia v magisterském studijním programu navazujícím na studijní program bakalářský.

²⁾ P – prezenční forma studia, K – kombinovaná forma studia

Hudební fakulta

Název studijního oboru			Standardní doba studia v akademických rocích ¹⁾ Forma studia ²⁾	
Bakalářský studijní program				
Hudební umění	Art of Music	Musikkunst		
Duchovní hudba		Kirchenmusik	3	P
Dirigování orchestru		Orchesterdirigieren	3	P
Dirigování sboru		Chordirigieren	3	P
Kompozice	Composition	Komposition	3	P
Operní režie		Musiktheaterregie	3	P
Zpěv		Gesang	3	P
Hra na klavír	Piano	Klavier	3	P
Hra na varhany	Organ	Orgel	3	P
Hra na cembalo	Harpsichord	Cembalo	3	P
Hra na housle	Violin	Violine	3	P
Hra na violu	Viola	Viola	3	P
Hra na violoncello	Violoncello	Violoncello	3	P
Hra na kontrabas	Double Bass	Kontrabass	3	P
Hra na flétnu	Flute		3	P
Hra na hoboj		Oboe	3	P
Hra na klarinet	Clarinet		3	P
Hra na fagot		Fagott	3	P
Hra na lesní roh	French Horn	Horn	3	P
Hra na trubku		Trompete	3	P
Hra na trombon	Trombone	Posaune	3	P
Hra na bicí nástroje	Percussion Instruments	Schlaginstrumente	3	P
Hra na kytaru	Guitar	Gitarre	3	P
Hudební manažerství			3	P
Multimediální kompozice			3	P
Jazzová interpretace			3	P
Hra na tubu			3	P
Klavírní pedagogika			3	K
Navazující magisterský studijní program				
Hudební umění	Art of Music	Musikkunst		
Kompozice	Composition	Komposition	(2)	P
Dirigování orchestru		Orchesterdirigieren	(2)	P
Dirigování sboru		Chordirigieren	(2)	P
Operní režie		Musiktheaterregie	(2)	P
Zpěv		Gesang	(2)	P
Hra na klavír	Piano	Klavier	(2)	P
Hra na varhany	Organ	Orgel	(2)	P
Hra na cembalo	Harpsichord	Cembalo	(2)	P
Hra na housle	Violin	Violine	(2)	P
Hra na violu	Viola	Viola	(2)	P
Hra na violoncello	Violoncello	Violoncello	(2)	P
Hra na kontrabas	Double Bass	Kontrabass	(2)	P
Hra na flétnu	Flute		(2)	P
Hra na hoboj		Oboe	(2)	P
Hra na klarinet	Clarinet		(2)	P
Hra na fagot		Fagott	(2)	P
Hra na lesní roh	French Horn	Horn	(2)	P

Hra na trubku		Trompete	(2)	P
Hra na trombon	Trombone	Posaune	(2)	P
Hra na bicí nástroje	Percussion Instruments	Schlaginstrumente	(2)	P
Hra na kytaru	Guitar	Gitarre	(2)	P
Hudební manažerství			(2)	P
Hra na klavír a klavírní pedagogika			(2)	P
Doktorský studijní program				
Hudební umění	Art of Music	Musikkunst		
Interpretace a teorie interpretace	Interpretation and Theory of Interpretation	Interpretation und Interpretationstheorie	3	P,K
Kompozice a teorie kompozice	Composition and Theory of Composition	Komposition und Kompositionstheorie	3	P,K
Hudební produkce	Musicproduction	Musikproduktion	3	P,K

Ve studijním programu Art of Music probíhá výuka v anglickém jazyce
 Ve studijním programu Musikkunst probíhá výuka v německém jazyce

Všechny akreditované studijní programy JAMU uskutečňuje v Brně.

Tabulka 3.4

Akreditované studijní programy uskutečňované společně s jinou vysokou školou	
Janáčkova akademie múzických umění v Brně, Hudební fakulta	
Název studijního programu	Hudební umění - studijní obor Multimediální kompozice
Skupina KKO V	8201
Partnerská vysoká škola	Masarykova univerzita Brno, Vysoké učení technické Brno
Počátek realizace programu	2008
Délka studia (semestry)	6
Typ programu (bakalářský, navazující magisterský, magisterský, doktorský)	bakalářský
Popis organizace studia, včetně přijímání studentů a ukončení	Studium je mezifakultní, přijímací zkoušky probíhají talentovou formou na HF JAMU, studium je ukončeno státní závěrečnou zkouškou, ta probíhá opět na HF JAMU

3 c), e), f)

Studijní programy joint/double/multiple degree; uskutečňované společně s vyšší odbornou školou; uskutečňované mimo Brno – JAMU nemá.

3 g)

CELKOVÝ POČET AKREDITOVANÝCH STUDIJSKÝCH PROGRAMŮ POPSANÝCH METODIKOU VÝSTUPŮ Z UČENÍ

V rámci přípravy reakreditace bakalářských studijních programů na obou fakultách došlo u některých oborů a předmětů k aplikaci metodiky výstupů z učení. V souvislosti s ukončením projektu Q-RAM počítá JAMU s implementací závěrů tohoto projektu postupně do všech studijních programů.

3 h)

KREDITNÍ SYSTÉM

Již po řadu let se na JAMU užívá kreditní systém studia, kompatibilní s evropským systémem European Credit Transfer System (ECTS). Systém klasifikace a bodového hodnocení studentů na fakultách uplatňuje evropský šestistupňový model (A, B, C, D, E a F = neuspěl). Během procesu zavádění kreditů se podařilo tento systém učinit přirozeným a akceptovaným vyjádřením měřitelných částí studia.

Kredity získané v rámci jednoho studijního oboru se u studenta sčítají a počet získaných kreditů je nástrojem pro kontrolu studia. K uzavření ročníku je zapotřebí získat nejméně 60 kreditů. Celkový minimální počet kreditů pro získání bakalářského diplomu je 180 kreditů, u čtyřletého magisterského studia 240 kreditů, u pětiletého magisterského studia 300 kreditů, u navazujícího magisterského studia 120 kreditů. U doktorského studia JAMU se kreditový systém zatím nevyužívá.

Další fází, která se jako mírný trend začíná již objevovat nyní, je větší míra používání tzv. modulového systému studia, kdy se základní jednotkou studia stávají místo jednotlivých „předmětů“ určité větší segmenty, vytvářející přirozený celek v rámci daných oborů studia.

V rámci zkvalitňování celého systému studia – a kreditový systém je jeho důležitým nástrojem – je třeba prohlubovat správnou strategii při používání počtu kreditů jako prostředku vyjádření náročnosti a významu daného předmětu (modulu). Nejčastější chybou, která se objevuje v této oblasti, je kreditové podhodnocení některých předmětů; příčinou toho je mimo jiné nedostatečné docenění domácí fáze studia, nesprávné zhodnocení významu předmětu atp.

JAMU získala v roce 2010 Diploma Supplement Label s platností do r. 2013.

3 i)

DALŠÍ VZDĚLÁVACÍ AKTIVITY (letní školy, semináře) – viz bod 10 – Celoživotní vzdělávání

4.

STUDENTI

Body 4.1 – 4.6 viz tabulky níže

Tabulka 4.1

Studenti v akreditovaných studijních programech (počty)									
Janáčkova akademie múzických umění v Brně		Bakalářské studium		Magisterské studium		Navazující magisterské studium		Doktorské studium	CELKEM
		P	K/D	P	K/D	P	K/D		
Divadelní fakulta									
Skupiny akreditovaných studijních programů	KKOV								
vědy a nauky o kultuře a umění	81,82	149	0	85	26	67	3	32	362
Hudební fakulta									
Skupiny akreditovaných studijních programů	KKOV								
vědy a nauky o kultuře a umění	81,82	217	12	0	0	94	0	42	365
CELKEM		366	12	85	26	161	3	74	727

Tabulka 4.4

Studenti – samoplátcí** (počty)									
Janáčkova akademie múzických umění v Brně		Bakalářské studium		Magisterské studium		Navazující magisterské studium		Doktorské studium	CELKEM
		P	K/D	P	K/D	P	K/D		
Divadelní fakulta									
Skupiny akreditovaných studijních programů	KKOV								
vědy a nauky o kultuře a umění	81,82	0	0	0	0	0	0	0	0
Hudební fakulta									
Skupiny akreditovaných studijních programů	KKOV								
vědy a nauky o kultuře a umění	81,82	0	0	0	0	0	0	1	1
CELKEM		0	0	0	0	0	0	1	1

Tabulka 4.5

Studenti ve věku nad 30 let									
Janáčkova akademie múzických umění v Brně		Bakalářské studium		Magisterské studium		Navazující magisterské studium		Doktorské studium	CELKEM
		P	K/D	P	K/D	P	K/D		
Divadelní fakulta									
Skupiny akreditovaných studijních programů	KKOV								
vědy a nauky o kultuře a umění	81,82	5	0	0	7	3	2	13	30
Hudební fakulta									
Skupiny akreditovaných studijních programů	KKOV								
vědy a nauky o kultuře a umění	81,82	9	12	0	0	9	0	23	53
CELKEM		14	12	0	7	12	2	36	83

Tabulka 4.6

Neúspěšní studenti v akreditovaných studijních programech (počty)									
Janáčkova akademie múzických umění v Brně		Bakalářské studium		Magisterské studium		Navazující magisterské studium		Doktorské studium	CELKEM
		P	K/D	P	K/D	P	K/D		
Skupiny akreditovaných studijních programů									
	KKOV								
vědy a nauky o kultuře a umění	81,82	39	0	1	0	9	0	0	49
CELKEM		39	0	1	0	9	0	0	49

4 e)

OPATŘENÍ PRO SNÍŽENÍ STUDIJNI NEÚSPĚŠNOSTI NA JAMU

Příčinou zanechání studia na **Divadelní fakultě** jsou nejčastější zdravotní důvody, či přecenění psychických či fyzických sil při volbě oboru (např. herectví aj.). Divadelní fakulta považuje za prostředky ke snižování studijní neúspěšnosti posilování vědomí důležitosti vzdělání u studentů a důraz na přesné, důsledné a svědomité plnění všech studijních povinností s následnou důkladnou kontrolou na úrovni ateliérů a studijního oddělení. Důležitým prvkem je individuální přístup ke studentům a jejich eventuálním problémům v rámci ateliérů (rozhovory s vedoucím ateliérů, poradna v obtížích atd.).

Na **Hudební fakultě** studenti ukončují předčasně studium buď z vlastního rozhodnutí, dále ze zdravotních důvodů nebo na základě nesplnění studijních povinností. Studenti mají možnost své individuální problémy konzultovat s pedagogem hlavního oboru nebo s vedoucím katedry.

5.

ABSOLVENTI

5 a) Tabulka 5.1

Absolventi akreditovaných studijních programů (počty)										
Janáčkova akademie múzických umění v Brně		Bakalářské studium		Magisterské studium		Navazující magisterské studium		Doktorské studium	CELKEM	
		P	K/D	P	K/D	P	K/D			
Skupiny akreditovaných studijních programů	KKOV									
vědy a nauky o kultuře a umění	81,82	107	10	26	12	68	0	8	231	
CELKEM		107	10	26	12	68	0	8	231	
% absolventů bakalářských studijních programů zapsaných v daném roce do navazujícího magisterského studia na téže vysoké škole									55 %	

5 b)

SPOLUPRÁCE S ABSOLVENTY

JAMU nemá zatím jednotný systém spolupráce s absolventy nebo systematické informace o jejich uplatnění.

Na **Divadelní fakultě** jsou tyto informace zprostředkovány při relativně malém počtu absolventů v jednotlivých oborech prostřednictvím jednotlivých vedoucích ateliérů.

Na **Hudební fakultě** každý pedagog hlavního oboru dále sleduje své studenty při jejich profesionální kariéře, setkává se s nimi při pedagogické spolupráci, jsou-li pedagogy ZUŠ, konzervatoří nebo hudebních gymnázií, sleduje jejich působení v renomovaných hudebních tělesech nebo operních domech, či uměleckých agenturách.

5 c)

ZAMĚSTNANOST ABSOLVENTŮ

Divadelní fakulta uvádí do praxe absolventy řady oborů uměleckých, umělecko-manažerských a umělecko-technických. Jejich uplatnění je v různých profesích různé; celkově lze hovořit o vysoké úspěšnosti v zaměstnávání absolventů fakulty. U uměleckých profesí (dramaturg, režisér, herec) se objevují stále častěji individuální aktivity absolventů, kteří upřednostňují programovou činnost založenou na generačním či uměleckém krédu před klasickým stálým angažmá v divadlech. Vznikají tak různá umělecká uskupení s volnějším či pevnějším právní strukturou (občanská sdružení, malá divadla, kluby atd.).

Zaměstnatelnost absolventů **Hudební fakulty** závisí na volných místech v orchestrech, operních souborech, ZUŠ, konzervatořích, hudebních gymnáziích a uměleckých agenturách. Pokud takováto instituce vypíše výběrové řízení, mají absolventi HF možnost se ho zúčastnit. Je třeba zdůraznit, že většina našich absolventů získá takové místo již během svého studia na HF JAMU.

Údaje o zaměstnanosti získává fakulta pomocí dotazníkového šetření. Studenti odevzdávají vyplněný dotazník s místem svého (ve většině případů plánovaného či předpokládaného) působení při státní závěrečné zkoušce.

5 d)

SPOLUPRÁCE JAMU S BUDOUCÍMI ZAMĚSTNAVATELI

V rámci jednotlivých oborů na **Divadelní fakultě** dochází během studia k různým formám spolupráce s profesními a odbornými organizacemi a institucemi (profesionální divadla, umělecké agentury, alternativní umělecká scéna atp.). Vznikají společné programy, na jejichž vytváření se podílejí studenti fakulty, dochází k hostování studentů herectví v profesionálních divadlech a k dalším formám spolupráce. Tyto kontakty realizované během studia vedou často po absolvování studia k navázání zaměstnaneckého vztahu mezi institucí a absolventem. Pro potencionální zaměstnavatele absolventů je pořádán absolventský festival ve studiu Marta, kde je v průběhu jednoho až dvou týdnů uveden kompletní repertoár připravený v akademickém roce absolventy jednotlivých oborů; zde mají možnost ředitelé divadel, umělečtí šéfové atd. na základě zhlédnutých výkonů uvažovat o spolupráci s absolventy. Působení v regionu neprobíhá jenom formou stáží, či kooperací s profesní sférou, ale také formou partnerství a spolupráce s komerčními subjekty. V roce 2011 byla prodloužena spolupráce např. s firmou Cat Cut, s.r.o. Ve snaze o lepší uplatnitelnost studentů (a nadcházejících absolventů) na trhu práce umožňuje DIFA JAMU realizovat ve své budově castings, které jsou nezpochybnitelnou příležitostí ke zviditelnění pro zájemce z řad akademické obce. Odborná spolupráce fakulty probíhá také v kontaktu s různými profesními a odbornými organizacemi, např. Česká komora tlumočnicků znakového jazyka, Unie Neslyšících Brno aj.

6. ZÁJEM O STUDIUM

6 a)
Tabulka 6.1

Zájem o studium na vysoké škole												
Janáčkova akademie muzických umění v Brně	Bakalářské studium			Magisterské studium			Navazující magisterské studium			Doktorské studium		
	Počet příhlášek	Počet přijatých	Počet zapsaných ke studiu	Počet příhlášek	Počet přijatých	Počet zapsaných ke studiu	Počet příhlášek	Počet přijatých	Počet zapsaných ke studiu	Počet příhlášek	Počet přijatých	Počet zapsaných ke studiu
<i>Divadelní fakulta</i>												
Skupiny akreditovaných studijních programů	KKOV											
vědy a nauky o kultuře a umění	280	61	57	491	38	34	49	31	30	18	3	3
<i>Hudební fakulta</i>												
Skupiny akreditovaných studijních programů	KKOV											
vědy a nauky o kultuře a umění	283	112	100	0	0	0	78	49	42	18	8	8
CELKEM	563	173	157	491	38	34	127	80	72	36	11	11

6 b)

CHARAKTER PŘIJÍMACÍCH ZKOUŠEK

Divadelní fakulta klade důraz v přijímacím řízení, které je většinou dvoukolové, na zjišťování talentových předpokladů a motivace ke studiu. Pozornost je věnována i zjišťování studijních předpokladů. Při hodnocení uchazečů je ve všech oborech používán jednotný bodový systém hodnocení přijímacích zkoušek. Nejvyšší možný počet bodů získaných v jednotlivých kolech přijímacího řízení je 100. Tyto body jsou rozděleny mezi jednotlivé disciplíny a sledované parametry. Pro postup do druhého kola byla stanovena hranice 60 bodů. Ve druhém kole se prověřují talentové předpoklady ještě důkladněji a analyticky. Přijímání jsou studenti, kteří prokážou nejvyšší míru talentu ve spojení se studijními předpoklady pro daný obor.

Na **Hudební fakultě** sestávají jednokolové přijímací zkoušky ze dvou částí: talentové a vědomostní a jsou zajišťovány z vlastních zdrojů. Pomocí talentové zkoušky se zjišťuje talentová úroveň uchazeče, která je hlavní součástí přijímacího řízení. Vědomostní test zjišťuje teoretické znalosti uchazeče. Součástí přijímacího řízení do navazujícího magisterského studia je také jazykový test.

6c)

Tabulka 6.2

Studenti navazujícího magisterského a doktorského studia, kteří absolvovali předchozí stupeň studia na jiné vysoké škole		
% z celkového počtu zapsaných do prvního ročníku v roce 2011		
Janáčkova akademie múzických umění v Brně	Navazující magisterské studium	Doktorské studium
Divadelní fakulta	11	25
Hudební fakulta	5	25
PRŮMĚR za celou vysokou školu	8	25

6 d)

INFORMACE UCHAZEČŮM – SPOLUPRÁCE SE STŘEDNÍMI ŠKOLAMI

JAMU poskytuje informace o studiu výchovným poradcům středních škol na veletrzích pomaturitního vzdělávání GAUDEAMUS v Brně a AKADÉMIA v Bratislavě.

Na **Divadelní fakultě** probíhá spolupráce s pedagogickou praxí (středním školstvím) prostřednictvím aktivit ateliéru Divadlo a výchova (festival Sítko a projekty ateliéru) a Ateliéru výchovná dramatika pro Neslyšící.

Fakulta pořádá každoročně pro uchazeče o studium v zimním semestru Den otevřených dveří a některé typy workshopů (Letní škola muzikálu, Divadelní seminář aj.).

Hudební fakulta poskytuje poradenské služby formou talentových poraden, které předcházejí přijímacímu řízení (termíny konání zveřejňuje na svých www stránkách). Dále formou celoživotního vzdělávání realizovaného v Metodickém centru a akreditovaného v souladu s § 27 Zák. č. 563/2004 Sb. O pedagogických pracovnících, které umožňuje provádět vzdělávací programy zaměřené na další vzdělávání pedagogických pracovníků.

7.

AKADEMIČTÍ PRACOVNÍCI

Body 7 a) – 7 f) viz tabulky níže

Tabulka 7.1

Akademičtí a vědeckí pracovníci (přepočtené počty**)									
Janáčkova akademie múzických umění v Brně	Akademičtí pracovníci							Vědeckí pracovníci***	CELKEM
	CELKEM	Profesoři	Docenti	Odborní asistenti	Asistenti	Lektoři	Ped.věd. pracovníci		
<i>Divadelní fakulta</i>	67,630	10,715	11,101	39,161	2,991	0,000	3,662	2,838	70,468
<i>Hudební fakulta</i>	71,763	12,113	27,248	32,402	0,000	0,000	0,000	0,420	72,183
CELKEM	139,393	22,828	38,349	71,563	2,991	0,000	3,662	3,258	142,651

Tabulka 7.2

Věková struktura akademických a vědeckých pracovníků (počty fyzických osob)

Janáčkova akademie muzických umění v Brně	Akademičtí pracovníci														CELKEM	ženy		
	Profesoři		Docenti		Odborní asistenti		Asistenti		Lektoři		Ped. VaV		Vědečtí pracovníci***					
	CELKEM	ženy	CELKEM	ženy	CELKEM	ženy	CELKEM	ženy	CELKEM	ženy	CELKEM	ženy	CELKEM	ženy				
do 29 let	0	0	0	0	5	2	0	0	0	0	0	0	0	0	2	2	7	4
30-39 let	0	0	2	0	40	17	1	0	0	0	3	0	0	1	1	47	18	
40-49 let	4	1	14	7	25	10	2	2	0	0	0	0	0	0	0	45	20	
50-59 let	7	3	22	9	19	9	1	0	0	0	1	0	0	0	0	50	21	
60-69 let	15	3	9	4	8	6	0	0	0	0	1	0	0	0	0	33	13	
nad 70 let	9	1	3	0	1	1	0	0	0	0	1	0	0	0	0	14	2	
CELKEM	35	8	50	20	98	45	4	2	0	0	6	0	0	3	3	196	78	

Tabulka 7.3

Počty akademických pracovníků podle rozsahu pracovních úvazků a nejvyšší dosažené kvalifikace (počty fyzických osob)					
Janáčkova akademie múzických umění v Brně	Akademičtí pracovníci				CELKEM
Divadelní fakulta	14	18	18	44	94
Rozsahy úvazků	prof.	doc.	DrSc., CSc., Dr., Ph.D., Th.D.	ostatní	
do 0,3	2	4	3	4	13
do 0,5	3	5	10	15	33
do 0,7	1	2	2	2	7
do 1,0	8	7	3	23	41
Hudební fakulta	21	32	8	38	99
Rozsahy úvazků	prof.	doc.	DrSc., CSc., Dr., Ph.D., Th.D.	ostatní	
do 0,3	4	1	1	11	17
do 0,5	5	2	2	8	17
do 0,7	2	3	1	7	13
do 1,0	10	26	4	12	52

Tabulka 7.4

Akademičtí pracovníci** s cizím státním občanstvím (počty fyzických osob)	
Janáčkova akademie múzických umění v Brně	
Divadelní fakulta	8
Hudební fakulta	11
CELKEM	19

Tabulka 7.5

Nově jmenovaní docenti a profesoři (počty)		
Janáčkova akademie múzických umění v Brně	Počet	Věkový průměr nově jmenovaných
Divadelní fakulta		
Profesoři jmenovaní v roce 2011	1	67
Docenti jmenovaní v roce 2011	2	54
Hudební fakulta		
Profesoři jmenovaní v roce 2011	3	48
Docenti jmenovaní v roce 2011	4	45
CELKEM	10	49

Tabulka 7.6

Přehled kurzů dalšího vzdělávání akademických pracovníků*		
Janáčkova akademie múzických umění v Brně	Počet kurzů	Počet účastníků
Kurzy orientované na pedagogické dovednosti	19	83
Kurzy orientované na obecné dovednosti	15	276
Kurzy odborné	14	82
CELKEM	48	441

7 g)

KARIÉRNÍ ŘÁD

JAMU nemá zatím Kariérní řád zpracován. Je ustavena pracovní skupina, která Kariérní řád připravuje. Měl by se stát motivačním nástrojem pro řízení jednotlivých oborů na obou fakultách. Vzhledem k tomu, že v rámci reformy vysokého školství má dojít k přijetí nového zákona, který má řadu záležitostí týkajících se především pedagogů řešit zcela nově a odlišně od směrných pravidel, byly práce na Kariérním řádu v roce 2011 utlumeny.

Motivační nástroje pro hodnocení a odměňování zaměstnanců v závislosti na dosažených výsledcích jsou v současnosti vytvářeny vedením fakult a jsou pravidelně vyjadřovány individuálním osobním hodnocením.

8. SOCIÁLNÍ ZÁLEŽITOSTI STUDENTŮ A ZAMĚSTNANCŮ

Tabulka 8.1

Stipendia studentům podle účelu stipendia (počty studentů)	
Účel stipendia	Počty studentů
Janáčkova akademie múzických umění v Brně	
Prospěchová stipendia	89
Za vynikající výzkumné vývojové a inovační, umělecké nebo další tvůrčí výsledky přispívající k prohloubení znalostí	24
Na výzkumnou, vývojovou a inovační činnost podle zvláštního právního předpisu	15
Sociální stipendia	12
Na podporu studia v zahraničí	75
Mimořádná stipendia jiná	261
Doktorandská stipendia	59
Ubytovací stipendia	534
CELKEM	1 069

Tabulka 8.2

Stipendia studentům podle účelu stipendia (finanční prostředky)	
Účel stipendia	Finanční prostředky v tis. Kč
Janáčkova akademie múzických umění v Brně	
Prospěchová stipendia	347
Za vynikající výzkumné vývojové a inovační, umělecké nebo další tvůrčí výsledky přispívající k prohloubení znalostí	130
Na výzkumnou, vývojovou a inovační činnost podle zvláštního právního předpisu	994
Sociální stipendia	141
Na podporu studia v zahraničí	2 628
Mimořádná stipendia jiná	1 053
Doktorandská stipendia	3 919
Ubytovací stipendia	2 562
CELKEM	11 774

8 c)

VLASTNÍ STIPENDIJNÍ PROGRAMY

JAMU – Grant Rudolfa Firkušného byl ustaven na paměť světového pianisty R. Firkušného jeho dcerou a synem. Grant je využíván k podpoře zahraničního studijního pobytu, který poskytne účastníkům mimořádnou vzdělávací příležitost v oblasti studovaného oboru. O udělení grantu rozhoduje rektor na základě doporučení komise.

Divadelní fakulta

Prospěchové stipendium – přiznáno 10 studentům podle studijního průměru. Mimořádné stipendium pro studenty doktorských studijních programů – přiznáno oborovou radou za studijní, pedagogickou či odbornou činnost. Mimořádná stipendia rektora a děkana – uznání mimořádných studijních a uměleckých výkonů posluchačů, kteří se v ČR i v zahraničí významnou měrou zasloužili o propagaci dobrého jména JAMU a fakulty.

Hudební fakulta uděluje mimořádná stipendia za vynikající reprezentaci fakulty (účast na soutěžích a významných uměleckých projektech).

8 d)

PORADENSKÉ SLUŽBY

Janáčkova akademie vzhledem k počtu studentů, zaměstnanců i vzhledem ke své struktuře neorganizuje žádné samostatné poradenské jednotky. Studijní, psychologické, sociální a jiné problémy studentů se řeší na úrovni ateliérů či kateder s vedoucím pracoviště nebo jeho pedagogy, nebo v kontaktu se studijními odděleními fakult a JAMU.

Poradenské služby pro zaměstnance rovněž nejsou organizovány formou samostatného pracoviště. Kariérové, sociální a jiné záležitosti pedagogů a zaměstnanců se řeší na úrovni vedoucích pracovišť, děkanů, prorektorů pro příslušnou oblast, kvestorky, osobního a právního oddělení JAMU.

8 e)

STUDENTI SE SPECIFICKÝMI POTŘEBAMI

Divadelní fakulta se zaměřuje na práci s Neslyšícími. Na fakultě vznikl samostatný ateliér a obor – Výchovná dramatika Neslyšících (VDN), který funguje od akademického roku 1993/1994 a který poskytuje umělecké a pedagogické vzdělání Neslyšícím studentům na bakalářské úrovni. Od akademického roku 2006/2007 je na DIFA JAMU nabízeno navíc i magisterské navazující studium tohoto oboru v kombinované formě.

Na **Hudební fakultě** je v současné době jeden nevidomý student.

8 f)

PRÁCE S MIMOŘÁDNĚ NADANÝMI STUDENTY

Pro studenty **Divadelní fakulty** jsou vytvářeny jedinečné podmínky, a to zejména pro jejich tvůrčí uměleckou činnost. Fakulta podporuje řadu studentských absolventských projektů i dalších projektů mimo povinný základ studia odborným pedagogickým vedením, poskytnutím prostoru i finančních prostředků. Podpora je poskytována zejména výrazně talentovaným studentům (viz realizovaný Rozvojový projekt roku 2011).

Mezi podporované aktivity patří dále tradiční *Salon původní tvorby* (přehlídka literárních prací studentů), festival ateliéru Divadlo a výchova *Sítka* a další klauzurní práce studentů. K prolínání jednotlivých oborů dochází při práci na projektech v menších studentských týmech (semestrální projekty), kde se hranice mezi profesemi prolínají. Podporována je i spolupráce talentovaných studentů s profesní sférou.

Hudební fakulta věnuje mimořádnou péči v podstatě všem přijatým studentům, protože všichni jsou vyučováni individuálně. Mimořádně nadaní studenti mohou se účastnit další výuky formou mimořádných konzultací. I zvláště nadaní studenti středních škol (konzervatoře) mají možnost konzultovat s pedagogy fakulty, hostovat na koncertech a operních představeních fakulty a účastnit se workshopů zahraničních pedagogů pořádaných HF.

8g)

UBYTOVACÍ A STRAVOVACÍ SLUŽBY

Tabulka 8.3

Ubytování, stravování	
IVU Centrum ASTORKA – koleje JAMU	
Lůžková kapacita kolejí VŠ celková	233
Počet lůžek v pronajatých zařízeních	0
Počet podaných žádostí o ubytování k 31/12/2011	362
Počet kladně vyřízených žádostí o ubytování k 31/12/2011	255
Počet lůžkodnů v roce 2011	56 939
Počet hlavních jídel vydaných v roce 2011 studentům	0
Počet hlavních jídel vydaných v roce 2011 zaměstnancům vysoké školy	0
Počet hlavních jídel vydaných v roce 2011 ostatním strážníkům	0

Počet lůžkodnů v roce 2011 poklesl oproti roku 2010 z důvodu zahájení ubytování od data 10. 10. 2011.

Stravovací zařízení JAMU nevlastní, studenti využívají menzu Masarykovy univerzity.

8 h)

PÉČE O ZAMĚSTNANCE

V oblasti péče o sociální záležitosti zaměstnanců probíhalo zakoupení kuponů pro veřejné stravování, částečně dotovaných ze sociálního fondu školy. Došlo tak k téměř sto procentnímu využití této formy podpory stravování ze strany oprávněných pracovníků školy.

V roce 2011 pokračovala podpora zaměstnanců formou příspěvku zaměstnavatele k penzijnímu připojištění zaměstnance. Tato poměrně rozsáhlá aktivita proběhla úspěšně a byla zaměstnanci hojně využita. Byla zachována volnost zaměstnanců ve výběru penzijního fondu, což znamenalo komunikaci s cca 10 fondy.

9 a)

DOPLŇOVÁNÍ KNIHOVNÍCH FONDŮ

Knihovna v roce 2011 nakoupila odbornou literaturu v hodnotě 286 256 Kč. Z projektu Inovace studijního programu Hudební umění JAMU získala do svého fondu 6 hudebnin a odborných publikací v hodnotě 20 260 Kč.

Knihovna nadále provádí retrokatalogizaci starších knihovnických fondů hudební a divadelní literatury do knihovnického systému Aleph, čímž zvyšuje nabídku titulů, které lze objednat přes online katalog.

Tabulka 9.1

Vysokoškolské knihovny	
Janáčkova akademie múzických umění v Brně	Počet
Přírůstek knihovnického fondu za rok	1233
Knihovní fond celkem	105825
Počet odebíraných titulů periodik:	
– fyzicky	53
– elektronicky (odhad)*	53

9 b)

INFORMAČNÍ A KOMUNIKAČNÍ TECHNOLOGIE**Zabezpečení knihovnicko-informačních služeb**

Knihovna JAMU zpřístupňovala v rámci konsorcia s dalšími knihovnami databázi Music Online Listening a Music Online Reference (Alexander Street Press) hrazenou z rozpočtu knihovny a databázi Oxford Music Online (Grove) hrazenou z grantového projektu HF na rok 2010/2011. Hudební databáze nabízí přístup ke zvukovým záznamům, do hudebních slovníků a časopisů.

Online katalog byl rozšířen o nové služby – zobrazení obálek a obsahů publikací a pevný odkaz na jejich záznam v katalogu.

Fond umělecké dokumentace pokračuje v digitalizování starších materiálů sbírky, stejně tak pokračuje ve sběru současných dokumentů. Nadále spravuje audiovizuální studovnu, která umožňuje uživatelům přehrávat video materiály ve formátech Hi8, Mini DV, DVD a VHS.

Ze strany studentů, zejména doktorandů, se zvýšil zájem o Meziknihovní výpůjční služby z českých i zahraničních knihoven, stoupl počet žádostí o registraci externích uživatelů z řad odborné veřejnosti a studentů jiných vysokých škol.

Knihovna nabízí vstupní lekce pro studenty prvních ročníků a individuální konzultace.

Informační a komunikační technologie

V roce 2011 pokračovaly aktivity zajišťující rozsáhlejší využití informačních technologií na JAMU jak v oblasti technického vybavení, tak v oblasti programového vybavení navazující na aktivity předchozích roků, které vychází z dlouhodobého rozvojového programu JAMU.

Rozvoj páteřní počítačové sítě JAMU v roce 2011 pokračoval dokončením postupného přechodu na technologii 10GB Ethernet na všech lokalitách. V rámci plánované obnovy starších aktivních prvků jsou nové pořizovány již v této výkonnější technologii. V rámci významného víceletého projektu, který bude v konečné fázi zajišťovat propojení hlavních lokalit JAMU ve středu Brna vlastním kabelovým rozvodem, bylo připraveno dokončení tohoto projektu v roce 2012 v souvislosti s celkovou rekonstrukcí ulic Novobranská, Orlí.

V roce 2011 bylo centrální zabezpečení počítačové sítě JAMU nahrazeno technologií CISCO ASA Firewall 5500. Kromě instalace a nastavení byl externí firmou proveden i bezpečnostní audit nové konfigurace. Tím bylo zajištěno rozšíření zabezpečení počítačové sítě JAMU pro další období na úrovni, která odpovídá potřebám JAMU.

V roce 2011 pokračovala výstavba Divadla na Orlí. V rámci připomínkového řízení byly připraveny pracovníky OVIS JAMU rozsáhlé požadavky na úpravu rozvodů v budoucí budově a jejího připojení do stávající počítačové sítě JAMU. Dále bylo vyřešeno umístění a vybavení nové centrální servrovy JAMU, která bude součástí nové stavby.

Další postupný rozvoj (UIS) pokračoval samozřejmě na různých úrovních i v roce 2011. Nejdůležitějším krokem byl výběr a instalace nového systému Microsoft SharePoint. Bude sloužit jako základní platforma pro rozvoj UIS v oblasti správy a ukládání všech typů dokumentů, dalšímu prohloubení on-line vazeb uvnitř UIS. Zároveň byly učiněny další kroky v integraci všech systémů UIS z uživatelského pohledu. Výběr a instalace jednotlivých modulů nad platformou MS SharePoint bude pokračovat v roce 2012 a následujících letech. Tento systém je využíván na dalších veřejných vysokých školách a mimo jiné umožňuje propojení budovaného úložiště dokumentů s již využívanými systémy SIS, SAP, ALEPH.

V roce 2010 se WiFi síť naší školy připojila k nadnárodnímu projektu EDUROAM. Uživatelé z řad studentů, pedagogických i nepedagogických zaměstnanců se pomocí svých přihlašovacích údajů mohou připojit k WiFi síti i na jiných školách či institucích, které jsou do projektu připojeny. V roce 2011 bylo v podstatě dokončeno pokrytí všech potřebných prostor na obou fakultách JAMU signálem WiFi. Tak je studentům umožněno plné využití potenciálu této technologie, jak ke studijním, tak k volnočasovým aktivitám. Reagovali jsme tak na značnou oblíbenost a enormní nárůst požadavků na tento typ konektivity. V souvislosti s tímto krokem proběhl i přesun části aktivních prvků páteřní sítě HF do prostor, kde dispozičně lépe vyhovuje technickým potřebám z hlediska přístupu a klimatických podmínek.

V roce 2011 byl již ekonomicko-správní systém SAP v osmém roce provozu a významně přispívá ke stabilitě ekonomicko-správních činností na JAMU. Ve spolupráci s ostatními VVŠ používajícími SAP, byl v roce 2011 připraven projekt pro rok 2012, který zahájí proces konsolidace všech systémů do jednoho virtuálního výpočetního centra. Ve skutečnosti bude toto jedno virtuální centrum umístěno ve dvou lokalitách (VVŠ). Tím bude zvýšena bezpečnost provozu pro všechny veřejné vysoké školy. Toto centrum bude provozováno ve spolupráci s CESNET, s využitím HW datových úložišť budovaných právě touto organizací. Od tohoto projektu je očekáváno hlavně snížení nároků na personální podporu provozu systému SAP na jednotlivých.

V roce 2007 začal rutinní provoz knihovního systému ALEPH, který je opět jistým standardem a je již provozován v Brně na MU, VUT a MZK (Moravská zemská knihovna). Vzhledem k přístupnosti všech funkcí určených pro běžného uživatele prostřednictvím Internetu, jde o další zvýšení komfortu návštěvníků knihovny JAMU. V systému se postupně kromě základních fondů knihovny objeví i fondy obou fakult. Jeho další rozvoj, již za hlavní účasti pracovníků Knihovny JAMU, pokračoval i v roce 2011 postupným využíváním dalších funkcionalit.

V oblasti studijní evidence (SIS) byl dokončen další stupeň ve využívání systému. Ve spolupráci s MU a s dodavatelskou firmou byl připraven přechod na plně automatickou kontrolu závěrečných prací studentů pomocí systému THESES vytvořeným MU. Do zkušebního provozu bude systém spuštěn v roce 2012. Dojde tak k rozšíření již existující evidence závěrečných prací o kontrolu na možné plagiáty. Zatím tato kontrola probíhá poloautomaticky a touto kontrolou prochází všechny závěrečné práce studentů JAMU. Je také připraveno propojení výše uvedeného SW SharePoint se SIS. Bude mimo jiné využíváno právě k ukládání všech dokumentů různých typů souvisejících se studijními aktivitami.

Pro prezentační webové stránky JAMU včetně fakult byl ukončen přechod na novou verzi redakčního systému a postupně byly do tohoto systému převedeny. V průběhu roku 2011 byla zahájena příprava na analýzu a následný výběr nového systému pro webové rozhraní a intranet. Mělo by nahradit současný stav. Řešení bude opět navázáno na SW SharePoint v oblasti administrace přístupových práv, uložení a správy dokumentů prezentovaných na www stránkách JAMU.

Z Fondu rozvoje vysokých škol byl v roce 2010 financován investiční projekt školy „Komplexní řešení mailových a souvisejících služeb“. V rámci projektu byl pořízen specializovaný SW IceWarp Mail Server, kterým byla vytvořena jednotná komunikační platforma pro celou vysokou školu. V roce 2011 pokračovaly úpravy tohoto systému a systém byl napojen na centrální administraci přístupových práv (LDAP).

Na jednotlivých fakultách probíhala dlouhodobě sledovaná obměna počítačového vybavení a postupné rekonstrukce počítačových sítí. Dále pak byly pořízeny softwarové a hardwarové prostředky k vytvoření virtuálního prostředí uživatelských účtů pro studijní účely. Tato snaha vede k odlehčení pořizovacích nákladů v rámci obměn počítačového vybavení učeben. Zajistí se tím rychlejší práce na koncových pracovištích s menšími požadavky na výkon, což vede ke zmíněné redukci nákladů na plánované nákupy. Dále byly zakoupeny kompaktní osobní počítače, které svým uceleným zpracováním pokryjí nároky na úsporu místa a energií. V rámci zajištění bezpečnosti IT technologií v objektech JAMU byly pořízeny další dohledové IP kamery. Z pohledu technické vybavenosti JAMU, která se v posledních letech značně rozrostla, byl tento druh zajištění logickým krokem.

10.

CELOŽIVOTNÍ VZDĚLÁVÁNÍ

Tabulka 10.1

Kurzy celoživotního vzdělávání (CŽV) na vysoké škole (počty kurzů)									
Janáčkova akademie múzických umění v Brně		Kurzy orientované na výkon povolání			Kurzy zájmové			U3V	CELKEM
		do 15 hod	do 100 hod	více	do 15 hod	do 100 hod	více		
Skupiny akreditovaných studijních programů	KKOV								
vědy a nauky o kultuře a umění	81,82	3		5		3			11
CELKEM		3		5		3			11

Tabulka 10.2

Kurzy celoživotního vzdělávání (CŽV) na vysoké škole (počty účastníků)										
Janáčkova akademie múzických umění v Brně		Kurzy orientované na výkon povolání			Kurzy zájmové			U3V	CELKEM	Z toho počet účastníků, jež byli přijímáni do akredit. studijních programů podle § 60 zákona o vysokých školách
		do 15 hod	do 100 hod	více	do 15 hod	do 100 hod	více			
Skupiny akreditovaných studijních programů	KKOV									
vědy a nauky o kultuře a umění	81,82	164		149		82			395	143
CELKEM		164		149		82			395	143

Počet účastníků CŽV na JAMU činí v roce 2011 oproti loňskému roku 106,7 %.

DIVADELNÍ FAKULTA

Kurz	termín	rozsah	počet účastníků	věk
Letní škola herectví	červenec	5 dní	24	15 – 25
Letní škola muzikálu	červenec	1 týden	25	17 – 25
Divadelní seminář	listopad – leden	4 víkendy	33	17 – 26

HUDEBNÍ FAKULTA

Metodické centrum	Počet
Obor klavír	143
Zahraniční studenti	6
Mezinárodní interpretační kurzy	74
Interpretační kurz Kyoto	39
Mezinárodní setkání kontrabasistů	51
Celkem	313

11.1 a)

NAPLŇOVÁNÍ DLOUHODOBÉHO ZÁMĚRU A AKTUALIZACE DZ NA ROK 2011

Výzkumné aktivity reprezentují racionální složku kreativních činností; vědecká (výzkumná a vývojová) aktivita doplňuje uměleckou tvorbu a vytváří předpoklady k její reflexi a k sebereflexi a stává se tak organickou součástí vzdělávacího procesu. Proto i Dlouhodobý záměr JAMU (DZ) deklaruje výzkumnou, vývojovou a inovační činnost jako důležitou součást aktivit školy; tato činnost navazuje na programové zajišťování činnosti vzdělávací ve všech stupních studia a je úzce svázaná s činností uměleckou. K tomu přispívá např. využívání finančních prostředků na účelovou podporu specifického vysokoškolského výzkumu, které škola používá výhradně na financování studentské grantové soutěže. Důležitým záměrem je i podpora studentů, akademických a výzkumných pracovníků v jejich publikačních aktivitách a jejich aktivní účast na mezinárodních a tuzemských konferencích, seminářích, dílnách, workshopech atd., které se stávají stále častěji doplňkem mnoha uměleckých výkonů.

Ze své podstaty mají výzkumy realizované na JAMU blízko k humanitním vědám, především k muzikologii, teatrologii, estetice aj. Vyplývá to ze skutečnosti, že jak na umělecké škole, tak na vědecké univerzitě je předmětem zkoumání příslušných vědních disciplín umělecký artefakt. Ten je přímým výstupem kreativních činností na uměleckých školách (viz oblast umělecké tvorby). Podobně jako u humanitních věd lze u výsledků výzkumné činnosti na JAMU jen obtížně zajistit, aby byly aplikovatelné ve výrobě. Jejich smysl a přínos spočívá v analýze společnosti, jejích problémů a obtíží, a v hledání cest dalšího rozvoje. JAMU tedy v souladu se svým DZ a v návaznosti na trendy v zahraničí usiluje o zapojování uměleckých přístupů a metod do vědecko-výzkumných aktivit i v neuměleckých oborech.

JAMU si v uplynulém období vybudovala postupně slušný potenciál v oblasti výzkumu a vývoje, a to především prostřednictvím grantů z Grantové agentury ČR (GAČR) a projektů v rámci operačního programu Vzdělávání pro konkurenceschopnost (OP VK). Tyto prostředky, obdobně jako institucionální podporu na dlouhodobý koncepční rozvoj výzkumné organizace, JAMU používá výhradně k systémovému zajišťování výzkumných, vývojových, tvůrčích, uměleckých a inovačních aktivit svých zaměstnanců a studentů jako neoddelitelné součásti rozvoje hlavních činností umělecké školy univerzitního typu.

Jedním z cílů DZ a jeho aktualizací je posilování provázanosti činností Výzkumného centra JAMU Brno se základními aktivitami školy a jeho intenzivní zapojování do výuky a tvůrčích procesů obou fakult. Výzkumné centrum bylo i v roce 2011 financováno za podpory Evropského sociálního fondu a státního rozpočtu České republiky na základě projektu pod názvem „**Rozvoj výzkumného potenciálu Janáčkovy akademie múzických umění v Brně**“. Projekt je cílen právě do oblasti světelného designu a projekcí, tu garantuje prof. PhDr. Josef Kovalčuk, proděkan DIFA pro vědu a výzkum, a ve zvukové tvorbě zejména do oblasti akustiky a sound-designu, kterou garantuje RNDr. Lubor Příkryl. Záměrem tohoto společného projektu obou fakult je rozvoj výzkumného potenciálu školy zvyšováním kvalifikace pracovníků podílejících se na vývoji scénických technologií a efektů v oblasti zvuku, akustiky, light-designu, sound-designu a projekcí. Projekt se také snaží odpovídajícím způsobem zapojovat studenty vybraných oborů do tohoto procesu a je realizován ve spolupráci s partnery z komerční sféry, firmami Art Lighting Production a DISK Multimedia. Výzkumné centrum se v roce 2011 významně podílelo na přípravě akreditací nových oborů – Světelný design na Divadelní fakultě a Zvukové inženýrství resp. Zvuková režie – společného studijního oboru Hudební fakulty ve spolupráci s VUT v Brně.

Výzkum a vývoj na **Divadelní fakultě** byl i v roce 2011 koordinován *Kabinetem pro výzkum divadla a dramatu* (vedoucí prof. PhDr. Josef Kovalčuk).

Výzkumná činnost je soustředěna do oblastí:

- dokumentace a analýza tvorby brněnských studiových divadel;
- problematika analýzy inscenace v teoretické rovině;
- problematika jevištního výtvarnictví 18. a 19. století;
- problematika performativity;
- výzkum myšlenkového odkazu Josefa Šafaříka pro divadlo;
- profily divadelních tvůrců – pedagogů JAMU.

Další odborná činnost Kabinetu pro výzkum divadla a dramatu:

- organizace tematických konferencí s mezinárodní účastí;
- organizace pravidelných mezinárodních konferencí doktorských studií;
- ediční příprava sborníků z konferencí;
- redakce odborného elektronického periodika *Akademická studia DIFA JAMU*;
- ediční příprava odborných výstupů specifického výzkumu postgraduálních studentů.

Vědecko-výzkumné aktivity **Hudební fakulty** mají své kořeny již v 70. letech 20. století v oblasti teorie kompozice. Výsledkem je celá řada odborných publikací, z nichž některé byly vydány i v německém a anglickém jazyce. Na ně je hojně navazováno novými generacemi skladatelů – z řad pedagogů i studentů. Nejvýraznější aktivitou v této oblasti je každoroční mezinárodní konference *Musica Nova*, která se konala 3. -5. 11. 2011 již po sedmé s podtitulem: „K současným trendům soudobé kompozice“.

Janáčkova akademie múzických umění si je vědoma jistého závazku k odkazu Leoše Janáčka, dosud největšího skladatele moravského původu zejména v oblasti odborné hudební a hudebněvědné reflexe. Své vědecko-výzkumné aktivity uplynulých let tedy soustředila mj. na řešení dvou objemných grantových projektů **GAČR**.

11.1 b)

PROPOJENÍ TVŮRČÍ A VZDĚLÁVACÍ ČINNOSTI

V souladu s DZ v průběhu roku 2011 probíhaly aktivity zaměřené zejména na vzdělávání členů realizačního týmu Výzkumného centra JAMU i studentů. V klíčové aktivitě práce s projekčními technologiemi byl především realizován workshop s významným zahraničním specialistou Harry Gladowem, který znamenal vyvrcholení dlouhotrvajícího přípravného období. Workshop byl zaměřen na práci v systému Coolux. Vedle toho se pro studenty jevištní technologie uskutečnil workshop Ovládání a řízení světél v systému Malighting a praktický workshop s ovládacím pultem GrandMa2. V klíčové aktivitě světelný design po základní instruktáži pro práci s programem Wysiwyg probíhala individuální cvičení a trénink v tomto programu spojený s konzultacemi. Zároveň probíhala příprava dalších workshopů pro studenty a jejich realizace určená pro posluchače režie, scénografie, jevištní technologie a dramatické výchovy. Poznatky a zkušenosti z workshopů byly průběžně ověřovány při realizaci praktických projektů a v inscenacích školního Divadelního studia Marta a probíhaly workshopy k přípravě multimediálního projektu Tajný zázrak. V klíčové aktivitě akustika byly zavedeny do výuky předměty Základy akustiky a Zvukové aspekty interpretace a proběhly workshopy Počítačová notace a Nahrávání akustických nástrojů. Členové týmu rovněž průběžně připomínkovali podklady pro budoucí odborné pracoviště – Divadlo na Orlí.

V průběhu roku 2011 byla dokončena příprava koncepce studijního oboru Světelný design, byly vypracovány sylaby jednotlivých předmětů a celkový materiál byl postoupen Akreditační komisi ČR.

11.1 c)

ZAPOJENÍ STUDENTŮ DO TVŮRČÍ ČINNOSTI

Významným přínosem pro rozvoj participace studentů doktorského a magisterského stupně na vědecko-výzkumné činnosti, propojení pedagogického a výzkumného procesu i uměleckého a teoretického vnímání studentů bylo zavedení specifického výzkumu. Jde o badatelské aktivity prováděné studenty při uskutečňování akreditovaných doktorských nebo magisterských studijních programů, které jsou bezprostředně spojeny s jejich vzděláváním. V rámci specifického výzkumu byly v roce 2011 podpořeny projekty doktorských studentů obhájené ve výběrovém a oponentním řízení studentské grantové soutěže a ze stejného zdroje byla financována celá řada aktivit od působení zahraničních odborníků na JAMU přes účast studentů na našich i zahraničních konferencích, workshopech a kurzech až po vlastní výzkumnou a vývojovou činnost vrcholících v publikačních aktivitách studentů.

Výsledky specifického výzkumu doktorandů byly publikovány nebo zveřejněny např. prostřednictvím internetu na webových stránkách Divadelní fakulty JAMU pod společným označením Akademické studie Divadelní fakulty JAMU a budou předkládány do RIV.

11.1 d)

ÚČELOVÉ FINANČNÍ PROSTŘEDKY NA VÝZKUM, VÝVOJ A INOVACE

Čerpání účelových prostředků na specifický výzkum v roce 2011 (studentské projekty)			
Janáčkova akademie múzických umění v Brně		Počet řešitelů/ stud.	Způsobilé náklady
ŘEŠITEL	NÁZEV PROJEKTU		
MgA. Richard Pohl	Výzkum působení Rudolfa Firkušného v USA a zahraničí	2/1	113 000
MgA. Tomáš Studený	Operní divadlo v brněnském českém a německém kulturním prostředí	2/1	162 300
MgA. Tomáš Studený	Výzkumné centrum hudebního/operního divadla	2/1	177 759
MgA. Pavel Šnajdr	Soudobá hudební kompozice a její interpretace	2/1	163 894
MgA. Lucie Šilerová	Východiska a přístupy k organizační architektuře orchestrálních těles	2/1	26 000
MgA. Alexandra Bauerová	Režijní tvorba Michaela Thalheimera, Nicolase Stemanna a Thomase Ostermeiera	2/1	45 000
MgA. Andrea Březinová	Prohloubení potřebného materiálu a informací, účast na pěveckých workshopech a symposií a další prostředky nutné pro praktický výzkum a disertační práci s názvem <i>Metoda výuky muzikálového zpěvu Mgr. Karla Hegnera</i>	2/1	12 000
MgA. Andrea Buršová	Charakteristika specifik tváře vídeňského divadla Theater Brett	2/1	51 000
MgA. Hana Drozdová	Antologie současné ruské dramatiky	2/1	45 000
MgA. Hana Galetková	Analýza a interpretace výzkumných dat z lekcí edukace loutkou jako součást výzkumného projektu disertační práce a prezentace výsledků v odborném periodiku	2/1	13 000
MgA. Hana Kovaříková	Divadlo v hudbě – hudba v divadle	2/1	93 000
MgA. Jolana Kubíková	Fenomén Patricie Chéreau: vývojové tendence tvorby činoherní, operní a filmové	2/1	50 000
MgA. Tomáš Machek	Význam cílevědomé práce s externalizačními prostředky při práci s dětskými/amatérskými soubory	2/1	40 000
MgA. Pierre Nadaud	Étienne Decroux	2/1	60 000
MgA. Lucia Repašská	Tri generácie pôsobenia divadelného laboratória zamerané na praktické skúmanie vzťahu kompozičných výrazových prostriedkov v hereckej práci a časopriestorovej kompozície inscenačných prostriedkov divadelného tvaru v jeho finálnej percepcii	3/2	100 000
MgA. Tereza Vyvjalová	Autorství v současném amatérském divadle – výzkum tvůrčích metod a mapování tvorby významných osobností	3/2	86 000
Mgr. Dušan Zdráhal	Inscenační tvorba Aloise Hajdy a pohostinské inscenace v Praze (Divadlo S. K. Neumanna, Divadlo Na zábradlí a Národní divadlo)	2/1	50 000
CELKEM			1 287 953

11.1 e)

VĚDECKÉ KONFERENCE (SPOLU)POŘÁDANÉ VYSOKOU ŠKOLOU

Na **Hudební fakultě** se v termínu 3. – 5. 11. 2011 uskutečnila již po sedmé mezinárodní Konference Musica Nova s podtitulem „K současným trendům soudobé kompozice“ a 2. – 3. 12. 2011 proběhl na **Divadelní fakultě** 5. ročník Mezinárodní konference doktorských studií divadelních škol.

Tabulka 11.1

Vědecké konference (spolu)pořádané vysokou školou (počty)			
	CELKOVÝ počet	S počtem účastníků vyšším než 60 (z CELKEM)	S mezinárodní účastí (z CELKEM)
Janáčkova akademie múzických umění v Brně			
CELKEM	1	0	1

11.1 f)

PODPORA DOKTORANDŮ A PRACOVNÍKŮ NA POST-DOKTORANDSKÝCH POZICÍCH

JAMU v roce 2011 podala projekt evidovaný pod číslem CZ.1.07/2.3.00/30.0036 s názvem "Posílení výzkumného týmu JAMU o výzkumníky z oblasti teorie a dějin umění a autorské volné tvorby děl multimediálního charakteru" ve výzvě č. 30 OP VK. Cílem projektu je rozvíjet výzkumný potenciál školy zkvalitněním personálního složení výzkumného a vývojového týmu Výzkumného centra JAMU (VC). Pro doplnění stávajícího týmu je cílem získat 2 kvalitní a perspektivní mladé odborníky pro výzkumné úkoly:

1. prověřování možností nových technologických řešení při definování a tvorbě scénického, divadelního nebo koncertního prostoru (virtuální scénografie, light-design, akustická definice prostoru, sound-design);
 2. ustanovení českého pojmoslovného systému v oblasti zejména technologicky determinovaných forem tvorby (intermédiá, multimédiá, mixmédiá, audiovizí, time based art atd.) a příklady jeho modelových aplikací při popisu a analýze komplexních uměleckých děl.
- Obě témata úzce souvisí se stávající náplní Výzkumného centra JAMU, které má těžiště v základním a aplikovaném výzkumu v oblasti zvukové tvorby a akustiky, světelného designu, projekcí a jejich efektivnějším využívání v praxi.

11.1 g)

PODÍL VÝDAJŮ NA VAVAI NA CELKOVÝCH VÝDAJÍCH JAMU

Jednou ze základních databází, která na celostátní úrovni shromažďuje výsledky publikační vědecké, výzkumné a inovační činnosti a stává se i významným podkladem k hodnocení této činnosti na vysokých školách, je RIV (Rejstřík informací o výsledcích). Začátkem roku 2011 byly zveřejněny výsledky a následné hodnocení výkonů výzkumných organizací, kdy JAMU bylo za předchozí období databází RIV po korekci přiznáno 1.517,646 bodu, a to i za 40,6 přepočtených výkonů, evidovaných za rok 2010. Tyto výsledky byly podkladem pro stanovení přímé institucionální podpory na dlouhodobý koncepční rozvoj výzkumné organizace, který v roce 2011 činil 2.469 tis. Kč. Kromě této dotace použila JAMU v tomtéž roce na projekty podpořené GA ČR dalších 1.608 tis. Kč. Spolu s účelovou podporou na specifický vysokoškolský výzkum v roce 2011 činily výdaje JAMU Brno na VaVaI úhrnem na 5.366 tis. Kč.

11.1 h)

PODÍL APLIKAČNÍ SFÉRY NA TVORBĚ A USKUTEČŇOVÁNÍ STUDIJNÍCH PROGRAMŮ

Aplikační sférou pro JAMU jsou nejvýznamnější kulturní instituce, profesionální divadelní a koncertní scény i zájmové a neziskové skupiny (viz Umělecká činnost), se kterými má škola

širokou škálu intenzivně se rozvíjejících a v praxi oboustranně systematicky podporovaných formálních i neformálních druhů spolupráce. Pro vzdělávací instituce v oblasti uměleckých oborů je vazba na umělecký provoz přímou součástí permanentního prověřování koncepcí jak oborového, tak zejména kompetenčního vymezování a zkvalitňování profilace absolventů. Pestrá profesní provázanost s profesionálním provozem na partnerské, ne dodavatelsko-odběratelské, bázi je důležitou zpětnou vazbou pro ověřování kvality odborné práce fakultních i celoškolních pracovišť.

11.1 i) + j)

SPOLUPRÁCE S APLIKAČNÍ SFÉROU A POČET SMLUV SE SUBJEKTEM APLIKAČNÍ SFÉRY – VÝZKUM, VÝVOJ A INOVACE

Mezi nejvýznamnější partnery z tzv. aplikační sféry, s nimiž má JAMU uzavřeny různé typy smluvních vztahů pro uplatňování výsledků výzkumných, vývojových, inovačních, tvůrčích a uměleckých aktivit, patří zejména Česká televize Brno, Český rozhlas Brno a Filharmonie Brno.

11.1 k)

Tabulka 11. 2.

Odborníci z aplikační sféry podílející se na výuce v akreditovaných studijních programech** (počty)	
Janáčkova akademie múzických umění v Brně	Počty osob
<i>Divadelní fakulta</i>	27
<i>Fakulta 2 (název)*</i>	
CELKEM	27

11.1 l)

Tabulka 11. 3

Studijní obory, které mají ve své obsahové náplni povinné absolvování odborné praxe po dobu alespoň 1 měsíce (počty)	
Janáčkova akademie múzických umění v Brně	Počty studijních oborů
<i>Divadelní fakulta</i>	2
<i>Fakulta 2 (název)*</i>	
CELKEM	2

11.1 m), n), o), p), q)
bez údajů

11.1 r)

STRATEGIE PRO KOMERCIALIZACI

JAMU v roce 2011 přijala v rámci obecné strategie pro komercializaci „Směrnici č. 2/2011 ze dne 12. května 2011 o nakládání s výsledky činnosti ve výzkumu, vývoji a inovacích“ jako předpis pro případné uplatňování výsledků výzkumně-vývojových aktivit a přenos inovací.

11.1. s)

PŮSOBENÍ V REGIONU

JAMU je školou s celostátním dosahem působení a s přesahem mezinárodním, a to jak v oblasti studentů, kteří na JAMU studují (studenti z celé ČR + zahraniční studenti různé provenience), tak v oblasti spolupráce, kontaktů, kooperací atd. Vedle toho existuje samozřejmě i spolupráce regionální, kterou lze definovat v několika úrovních: a) mezinárodní a celostátní akce (především festivaly, semináře, koncerty, divadelní představení), které výrazně přispívají ke zkvalitnění kulturní a odborné nabídky v regionu; b) přímá spolupráce na akcích konaných v rámci Brna a Jihomoravského kraje (mezinárodní festival SETKÁNÍ/ENCOUNTER, festival Divadelní svět, Soutěž o Cenu Leoše Janáčka aj.). Existuje úzká komunikace mezi vedením JAMU a vedením města a kraje, a to především jako vzájemná výměna informací a koordinace některých aktivit. Tyto strategické úvahy probíhají většinou v napojení na ostatní brněnské vysoké školy, aby bylo dosaženo maximální synergie v této oblasti (město + kraj + vysoké školy). Takto koncipovaná spolupráce přináší uspokojivé výsledky.

Ediční středisko JAMU vydává studijní a odborné publikace z teorie, praxe i dějin hudby, divadla a příbuzných oborů pro posluchače JAMU, dalších škol s obdobnou studijní náplní i pro odbornou veřejnost.

Publikace vydané v roce 2011

Antonová, Marika: *Rytmus v tvorbě Neslyšících*

Barová, Anna: *Proč zpíváme?, 2. oprav. a revid. vyd.*

Dlask, Vojtěch: *Symbolismus v hudbě*

Hoffmanová, Judita: *Ctibor Turba*

Holá, Monika: *Otakar Zitek v dokumentech a vzpomínkách*

Horáčková, Květoslava: *Textauswahl für den Deutschunterricht an der Musikfakultät, Teil I, 3. oprav. a revid. vyd.*

Christensen, Jesper Bøje: *Základy generálbasové hry v 18. století*

Jirásková, Marie: *Loutka a moderna*

Kolegar, Jan: *Historie scénických technologií, 2. uprav. a revid. vyd.*

Mezinárodní doktorský seminář 2003/2005

Salon původní tvorby 2011

Schnierer Miloš: *Hudba 20. století, 2. oprav. a revid. vyd.*

Srba, Bořivoj: *Paralipomena*

6x nejen o divadle (Kundera – Havel – Suchý – Vyskočil – Stoppard – Vášáryová)

Trtílek, Pavel: *Specifika francouzského absurdního dramatu*

Vybíralová, Zuzana: *Cvičebnice italské gramatiky s klíčem*

Zavarský, Ján: *Kapitoly z dějin scénografie*

Zbavitel, Jan: Interpretační poznámky ke studiu inscenací Leoše Janáčka – 2. díl – Kát'a Kabanová, Z mrtvého domu

Publikace vydané za podpory GAČR

Drozd, David: *Příběhy dlouhého nosu*

Kovalčuk, Josef – Oslzlý, Petr: *Společný projekt studiových divadel Cesty (křižovatky, jízdní řády, setkání)*

Lazorčáková, Tatjana: *Depeše na kolečkách*

Roubal, Jan: *Bylo jich 5 a půl*

Mimo ediční plán 2011

Doctor honoris causa – John Tyrell

Doctor honoris causa – Milan Uhde

Výroční zpráva JAMU 2010

Důležitou součástí práce Edičního střediska je prodej vydaných publikací. Je realizován jednak v prodejně JAMU v IVU centru ASTORKA, Novobranská 3, Brno a prostřednictvím internetového knihkupectví na stránkách JAMU (<http://e-shop.jamu.cz/>). Velmi často jsou požadovány naše publikace také od knihkupectví ACADEMIA v Praze, knihkupectví FIŠER, Hudebniny Talacko, knihkupectví Kosmas, Knihkupectví Michala Ženiška a online knihkupectví Aleš Čeněk.

11.2.

UMĚLECKÁ A DALŠÍ TVŮRČÍ ČINNOST

a) DIVADELNÍ FAKULTA

ČINNOST DIVADELNÍHO STUDIA MARTA V ROCE 2011

V roce 2011 bylo ve studiu Marta odehráno celkem 91 představení, bylo uvedeno 9 premiér. Inscenace navštívilo 10.378 diváků, což znamená průměrnou návštěvnost 93 %. Kalendářní rok 2011 představoval pro Divadelní studio Marta části dvou sezon (konec sezony 2010/2011 a začátek sezóny 2011/2012).

Počty premiér: Her na repertoáru:	9 14	Počet míst na jedno představení	Počet představení na domácí scéně	Nabídnutých míst celkem na všechna představení	Počet diváků celkem na všechna představení	Ostatní vystoupení v ČR	Ostatní představení mimo ČR
Moritz Rinke: Café Umberto		144	6	864	710		
Jan Šotkovský, Matěj Plíhal: Trůn pro královny		144	8	1152	1101	1	
A.P. Čechov: Tři sestry		120	6	720	700		1
Oldřich Daněk, Jan F. Fischer: Jedno jaro v Paříži		144	7	1008	960		
Witold Gombrowicz: Opereta		110	5	600	560		
Miroslav Ondra Marlow		144	10	1440	1403	1	
Ján Mikuš, Jana Hanzelová Romeo a Hero		130	10	1300	1190		
Anja Hilling Černé zvíře smutek		120	8	960	850	1	
Günter Grass Povodeň		99	8	792	700		1
Samuel Becket Konec hry		99	3	297	290		
Felix Mitterer Pardál		99	3	297	291		
Martin McDonagh Mrzák inishmaanský		120	6	720	701		
Líbej mě, líbej aneb Sen o kostkované košili Jiřího Šlitra <i>scénický koncert</i>		110	6	660	620		
Heinrich von Kleist Princ Homburský		110	3	330	302		
CELKEM			91	11 140	10 378	3	2

- Duben 2011 – představení mezinárodního festivalu SETKÁNÍ/ENCOUNTER
- Květen 2011 – absolventský festival inscenací z akademického roku 2010/2011
- Účast na festivalech
 - Zlomvaz DAMU Praha – představení *Černé zvíře smutek* a představení *Marlow*
 - Festival polských divadelních škol v Lodži – představení *Tři sestry*
 - Festival Divadelní Luhačovice – představení *Trůn pro královny*
 - Festival VGIK MOSKVA – představení *Povodeň*

MEZINÁRODNÍ FESTIVAL DIVADELNÍCH ŠKOL SETKÁNÍ/ENCOUNTER 2011

Mezi nejvýznamnější aktivity Divadelní fakulty patří Mezinárodní festival divadelních škol SETKÁNÍ/ENCOUNTER. Jako pro předchozí ročníky bylo i pro tento nejdůležitější vytvářet prostor pro vzájemné setkávání studentů, pedagogů a divadelníků z různých zemí světa a připravit jim příležitost vzájemně se ovlivnit zkušenostmi, metodami a názory na divadelní práci. Festival SETKÁNÍ/ENCOUNTER proběhl ve dnech 5. – 9. dubna 2011. Příprava a postprodukce festivalu však vyplňuje celý akademický rok.

Dvacátého prvního ročníku festivalu se zúčastnily tyto školy:

- Janáčkova akademie múzických umění v Brně, Brno, *Česká republika*
- Akademie múzických umění, Praha, *Česká republika*
- Vysoká škola múzických umění, Bratislava, *Slovensko*
- University Theatre House of Iran, Teherán, *Írán*
- Chang pa, Students from University of Suwon, Suwon, *Korejská republika*
- Scuola Teatro Dimitri (SUPSI), Verscio, *Švýcarsko*
- The Boris Shchukin Theatre Institute, Moskva, *Rusko*
- De La Scalle-College of Saint Benilde, Manila, *Filipíny*
- The Ludwik Solski State Theatre School, Krakov, *Polsko*
- St-Petersburg State Theatre Arts Academy, Petrohrad, *Rusko*
- The University of Winchester, Winchester, *Velká Británie*
- University od Ljubljana, Academy of Theatre, Radio, Film and Television, Lublaň, *Slovinsko*

SALON PŮVODNÍ TVORBY

Mezi další projekty, které jsou zásadní pro výuku a tvorbu nových uměleckých děl, patří Salon původní tvorby. Jedná se o dvoudenní akci studentů činoherní režie, divadelní dramaturgie, činoherního herectví, divadelního manažerství a jevištní technologie, která se v roce 2011 konala již po osmnácté. Salon poskytuje studentům prostor pro scénická čtení a inscenování textů a umožňuje tak začínajícím i zavedeným autorům prezentovat své dosud nikde nepublikované a neinscenované literární texty. Osmnáctý ročník Salonu původní tvorby se konal ve dnech 10. až 12. března 2011.

FESTIVAL DRAMATICKÉ TVORBY SÍTKO

Od roku 2003 pořádá Ateliér Divadlo a výchova festival svých prací a projektů nazvaný Sítko. Cílem festivalu je nejen sjednotit výstupy z výuky ateliéru Divadlo a výchova za aktuální akademický rok, ale také díky hostování jiných vysokoškolských pracovišť zabývajících se dramatickou výchovou i neprofesionálních souborů, vytvořit prostor pro společnou diskuzi, konfrontaci názorů a zkušeností i intenzivní setkání studentů, pedagogů a dalších lidí zajímajících se o divadlo a dramatickou výchovu. Ve dnech 4. – 7. června 2011 proběhl již osmý ročník festivalu.

BLACKBOX

je prostor pro prezentaci prací studentů rozhlasové a televizní dramaturgie a scenáristiky i posluchačů dalších oborů. Je to internetový rozhlasový projekt. Jeho cílem je umožnit studentům vykročit mimo zavedené konvence, nikoliv pro efekt, ale kvůli hledání nového způsobu sdělení a dialogu s posluchačem. Formát rozhlasového – zvukového periodika staví na rozvíjení nových forem pořadů, vytvářejících alternativu ke stávajícím programovým schémátům rozhlasových stanic. Důraz je kladen na vývoj cyklických formátů. Black Box umožňuje funkční mezioborovou spolupráci. V realizačních týmech se uplatňují studenti činoherního i muzikálového herectví, kompozice a dalších ateliérů.

b) HUDEBNÍ FAKULTA

LAUREÁTI MEZINÁRODNÍCH A NÁRODNÍCH SOUTĚŽÍ

Pavel Boika – 1. cena v VI. kategorii a titul laureáta v V. a VI. Kategorii (kytara)

Mladí gitaristi v Dolnom Kubíně

Svoboda Bozgdanova – 1. cena (kontrabas)

Mezinárodní interpretační soutěž Karla Ditterse von Dittersdorfa Banská Bystrica

Lukáš Dittrich – 1. cena a laureát 18. ročníku (klarinet, D-trio Brno)

Interpretační soutěž Karla Ditterse z Dittersdorfu a hudební klasicismus

Kristina Faragová – 1. cena (flétna, Flétnové trio)

14. International Flöten-Wettbewerb Friedrich Kuhlau

Vladimír Halíček – 2. cena a Cena za interpretaci (klavír)

IX Międzynarodowy Konkurs Muzyczny im. Juliusza Zarebskiego Warszawa

Markéta Hrdová – 1. cena (flétna, Flétnové trio)

14. International Flöten-Wettbewerb Friedrich Kuhlau

Pavel Chomoucký – 3. cena (lesní roh)

VIII. Mezinárodní interpretační soutěž žesťových nástrojů

Petr Chomoucký – 3. cena (lesní roh)

VIII. Mezinárodní interpretační soutěž žesťových nástrojů

Elena Knápková – 1. cena a absolutní vítězství (klavír)

Premio Accademia Řím

Tomáš Kolář – 2. cena (lesní roh)

VIII. Mezinárodní interpretační soutěž žesťových nástrojů

Mikuláš Koska – 1. cena (lesní roh)

VIII. Mezinárodní interpretační soutěž žesťových nástrojů

Michal Kříž – 1. cena a laureát 18. ročníku (klarinet, D-trio Brno)

Interpretační soutěž Karla Ditterse z Dittersdorfu a hudební klasicismus

Kurt Neubauer – absolutní vítěz (trombon)

VIII. Mezinárodní interpretační soutěž žesťových nástrojů

Mariko Ono – 1. cena (klavír)

Premia Citta di Padova

Vít Otáhal – absolutní vítěz (trubka)

VIII. Mezinárodní interpretační soutěž žesťových nástrojů

Jan Pospíšil – 1. cena (trombon)

VIII. Mezinárodní interpretační soutěž žesťových nástrojů

Marta Reichelová – 2. cena (zpěv)

Mezinárodní pěvecká soutěž Žďár nad Sázavou

– Cena za interpretaci udělená Vídeňskou univerzitou, Zvláštní cena divadla v Kielu

Soutěž v rámci mezinárodních pěveckých kurzů v Jennesdorfu

Martin Sokol – 2. cena (*lesní roh*)

VIII. Mezinárodní interpretační soutěž žesťových nástrojů

Marek Švestka – 2. cena (*kontrabas*)

Mezinárodní interpretační soutěž Karla Ditterse von Dittersdorfa Banská Bystrica

Augustinas Treznickas – čestné uznání (*kontrabas*)

Mezinárodní interpretační soutěž Karla Ditterse von Dittersdorfa Banská Bystrica

Jana Vacková – 3. cena (*lesní roh*)

VIII. Mezinárodní interpretační soutěž žesťových nástrojů

Kristina Vaculová – 1. cena (*flétna, Flétnové trio*)

14. International Flöten-Wettbewerb Friedrich Kuhlau“

Petr Vašínska – čestné uznání (*kontrabas*)

Mezinárodní interpretační soutěž Karla Ditterse von Dittersdorfa Banská

Viktor Vojnovič – 3. cena (*klavír*) Anemos Řím

Piotr Zimnik – 1. cena ve 2. kategorii (*kontrabas*)

Mezinárodní kontrabasová soutěž při MSK Brno

– 3. cena

Mezinárodní interpretační soutěž Karla Ditterse von Dittersdorfa Banská Bystrica

KOMORNÍ OPERA

Komorní opera Hudební fakulty JAMU uvedla v kalendářním roce 2011 dvě inscenace:

- **Petr Iljič Čajkovskij / Alexander Sergejevič Puškin: ONĚGIN**
- **Wolfgang Amadeus Mozart: COSÍ FAN TUTTE**

MULTIMEDIÁLNÍ PROJEKTY STUDENTŮ OPERNÍ REŽIE V OPERNÍM STUDIU DEVÍTKA

- **Giovanni Battista Pergolesi: SLUŽKA PANÍ (LA SERVA PADRONA)**
- **Giacomo Puccini: SUOR ANGELICA (SESTRA ANGELIKA)**

MEZINÁRODNÍ INTERPRETAČNÍ KURZY (MIK)

Každý účastník má garantovanou pravidelnou výuku s možností vystoupení na koncertech MIK. Součástí kurzů jsou i doprovodné programy. 44. ročník MIK se konal ve dnech 3. – 14. 7. 2011 v prostorách HF JAMU v Brně. Výuka probíhala v oborech: flétna, pikola (doc. Kunt, doc. Kantor), housle, komorní hra (prof. Novotný), violoncello (MgA. Michal Kaňka), klavír (prof. Vlasáková, doc. Jiraský, Ph.D.), zpěv (doc. Beňáčková). Klavírní spolupráci v jednotlivých oborech zajišťovali doc. Renata Ardaševová, doc. Hollý, MgA. Pančocha, doc. Vašková. Mistrovské kurzy pořádané HF jsou vyhledávanou studijní aktivitou mladých interpretů z celého světa. Vysoká úroveň výuky je zajišťována pedagogy HF i pedagogickým působením zahraničních umělců, jejichž přínos je mimo jiné v možnosti okamžitého srovnání různého interpretačního pojetí.

Účastníci podle zemí:

ČR	49
Slovensko	17
Japonsko	6
Finsko	1
Německo	1
Maďarsko	1
Celkem	75

MEZINÁRODNÍ SETKÁNÍ KONTRABASISTŮ

Termín: 18. – 24. září 2011 – 11. ročník

Nabídka: Kontrabasové kurzy ve hře sólové, komorní, studium orchestrálních partů a výuka jazzového kontrabasů.

Umělecký ředitel: prof. Miloslav Jelínek

Čeští pedagogové: Miloslav Gajdoš, Pavel Horák, Jiří Hudec, Petr Kořínek, Jiří Valenta, Jakub Waldmann

Zahraniční pedagogové: Thierry Barbé (Francie), Ekkehard Beringer (Německo), Esra Gül (Turecko), Ján Krigovský (Slovensko), Cvetomír Lazarov (Bulharsko), Thomas Martin (Velká Británie), Irena Olkiewicz (Polsko), Dan Stefan Styffe (Norsko), Klaus Trumpf (Německo), Einaārs Upatnieks (Lotyšsko), Gunārs Upatnieks (Lotyšsko)

Klavírní spolupráce: Marcela Jelínková, Jarmila Šranková

Celkem účastníků: 51 z 13 zemí

Vítězové Mezinárodní interpretační soutěže:

I. kategorie (do 20 let)

1. místo David Desimpelaere (Belgie)
2. místo Seyithan Karabacak (Turecko)
3. místo Klaudia Baca (Polsko)

II. kategorie (20-30 let)

1. místo Piotr Zimnik (Polsko)
2. místo Balász Orbán (Maďarsko/Německo)
3. místo Petr Vašinka (Česká republika)

12.

INTERNACIONALIZACE

12 a) STRATEGIE PRO ROZVOJ MEZINÁRODNÍCH VZTAHŮ

Tabulka 12.1

Janáčkova akademie muzických umění v Brně	Zapojení vysoké školy do mezinárodních vzdělávacích programů											CELKEM	
	Programy EU pro vzdělávání a přípravu na povolání												
	Erasmus	Comenius	Grundtwig	Leonardo	Jean Monnet	Erasmus Mundus	Tempus	Další	Ceepus	Aktion	Rozvojové programy MŠMT		Ostatní
Počet projektů	1							1		1	4		7
Počet vyslaných studentů*	75										1	2	78
Počet přijatých studentů**	24											6	32
Počet vyslaných akademických pracovníků***	14							0			4	1	19
Počet přijatých akademických pracovníků****	8											13	21
Počet vyslaných ostatních pracovníků	4												4
Počet přijatých ostatních pracovníků	4												4
Dotace v tis. Kč	3214							22	1264	50	80	714	3924

Pozn. k tabulce: Za program Erasmus jsou zahrnuti i ti pracovníci, kteří vyjeli na 3 nebo 4 dny. Jejich pobyt splňoval stejná kritéria, jako 5 denních pobytů, tj. počet odučených hodin.

Tabulka 12.2 Do mezinárodních programů výzkumu a vývoje JAMU zapojena není.

Tabulka 12.3

Mobilita studentů a akademických pracovníků podle zemí				
Janáčkova akademie múzických umění v Brně				
Země	Počet vyslaných studentů*	Počet přijatých studentů**	Počet vyslaných akademických pracovníků***	Počet přijatých akademických pracovníků****
<i>Argentina</i>		1		
<i>Austrálie</i>				1
<i>Dánsko</i>	1			2
<i>Estonsko</i>	2			
<i>Finsko</i>	9		1	
<i>Francie</i>	5			10
<i>Hongkong</i>		1		
<i>Island</i>		1		
<i>Itálie</i>			2	3
<i>Japonsko</i>		3		
<i>Kanada</i>				2
<i>Korea</i>		1		
<i>Litva</i>		2	1	
<i>Lotyšsko</i>	2	3		1
<i>Maďarsko</i>				2
<i>Německo</i>	14	1	1	17
<i>Nizozemí</i>	4			1
<i>Norsko</i>	3	1		1
<i>Polsko</i>	3	1	3	4
<i>Portugalsko</i>	3		2	2
<i>Rakousko</i>	5		2	7
<i>Rusko</i>				1
<i>Slovensko</i>	3	3		10
<i>Slovinsko</i>	5	1		
<i>Spojené státy americké</i>	1			
<i>Spojené státy mexické</i>		2		
<i>Srbsko</i>			1	
<i>Španělsko</i>	8	8	3	3
<i>Švédsko</i>	1			6
<i>Švýcarsko</i>	3			
<i>Turecko</i>	1	4	2	1
<i>Uruguay</i>				1
<i>USA</i>		1	1	14
<i>Velká Británie</i>	15	2	1	8
CELKEM	88	36	20	97

Pozn. k tabulce: Za program Erasmus jsou zahrnuti i ti pracovníci, kteří vyjeli na 3 nebo 4 dny. Jejich pobyt splňoval stejná kritéria, jako 5 denních pobytů, tj. počet odučených hodin.

13. ZAJIŠŤOVÁNÍ KVALITY A HODNOCENÍ REALIZOVANÝCH ČINNOSTÍ

13 a)

CHARAKTERISTIKA VNITŘNÍHO HODNOCENÍ KVALITY VZDĚLÁVÁNÍ

DIVADELNÍ FAKULTA

Zajišťování kvality činnosti na Divadelní fakultě začíná u přístupu jednotlivců ke své vlastní činnosti. Ať už v oblasti výuky, umělecké tvorby, vědecké činnosti i v oblasti provozního zajištění chodu fakulty. Jedná se o široké spektrum procesů, které jsou na naší fakultě provázány a jsou sledovatelné, zejména díky relativně malému formátu organizační struktury.

HUDEBNÍ FAKULTA

Formální charakteristika

Hudební fakulta zajišťuje vnitřní hodnocení kvality vzdělávání na základě modulu jednotlivých kateder. Tento systém hodnocení se provádí od r. 2006 a od té doby prošly vnitřním hodnocením všechny katedry HF, na které jsou navázáni studenti jednotlivých oborů (hodnocením tudíž neprochází Katedra cizích jazyků a Katedra hudebních a humanitních věd). Periodicita hodnocení je nastavena tak, že jsou každý rok hodnoceny dvě katedry HF, čímž se první cyklus hodnocení uzavřel v roce 2010. Hodnotitelé jsou z řad studentů a pedagogů HF.

Vlastní hodnotící proces

Součástí hodnocení je **šetření mezi studenty** na základě dotazníků a rovněž vlastní shrnutí aktivit studentů: koncertní činnost, účast na domácích a zahraničních soutěžích, účast na workshopech a kurzech, účast na zahraniční stáži, zapojení do výzkumné a vědecké činnosti. Šetření se uskutečňuje v těchto oblastech:

- Hodnocení pedagogů katedry
- Hodnocení funkčnosti děkanátu
- Hodnocení studijních plánů
- Hodnocení studia v zahraničí
- Vliv studentů na řízení školy
- Rozvoj nástrojového a technického vybavení

Další částí hodnocení je **šetření mezi pedagogy** na základě dotazníků stejně jako souhrn jejich umělecké, vědecké a publikační činnosti. Šetření se uskutečňuje v těchto oblastech:

- Hodnocení funkčnosti děkanátu
- Hodnocení vedoucího katedry
- Hodnocení studijních plánů katedry
- Hodnocení managementu školy

Součástí hodnocení jednotlivých kateder je i shromáždění údajů získaných za posledních 5 let. Tyto údaje zpracovává děkanát fakulty a týká se těchto oblastí:

- Přijímací řízení – počty přihlášených a přijatých studentů do bakalářských, magisterských a doktorských programů
- Celkové počty studentů katedry dle studijních programů
- Studijní úspěšnost
- Průměrná studijní zátěž studentů
- Výsledky umělecké činnosti studentů katedry
- Mobility pedagogů katedry
- Zahraniční stáže studentů katedry

Zahraniční pedagogové na katedře
Zahraniční studenti na katedře
Grantové aktivity katedry
Kvalifikace pracovníků katedry
Věkové rozvrstvení pracovníků katedry
Habilitační a jmenovací řízení na katedře
Zaměstnanost absolventů katedry

Výsledky hodnocení a jejich využití

Výsledky hodnocení jsou zpracovány v hodnotící zprávě, která je výstupem hodnocení jednotlivé katedry HF. V ní jsou shromážděny výsledky výše zmíněných oblastí, jsou slovně komentovány a informace o trendech za posledních 5 let jsou zpracovány do grafů. Využití výstupů hodnotící zprávy slouží jako informační dokument, který obsahuje statistické údaje stejně jako výsledky dotazníkových šetření, jež mohou ovlivnit některá rozhodnutí jak ze strany managementu fakulty, tak i z pozice vedoucího katedry.

13 b)

VNĚJŠÍ HODNOCENÍ KVALITY

Systematizace zpětné vazby činností na **Divadelní fakultě** je třeba povýšit nad rámce osy Integrovaný rozvojový program fakulty – Výroční zpráva. Za tímto účelem jednak došlo ke sběru informací na 12. semináři Hodnocení kvality vysokých škol v Telči (pořadatel Masarykova univerzita v Brně), jednak byla v rámci centralizovaného rozvojového projektu Registru výsledků tvůrčí umělecké činnosti připravována konference, jejímž účelem bude mezinárodní diskuze k vytvoření Metodiky hodnocení výsledků tvůrčí umělecké činnosti v roce 2012.

V roce 2011 fakulta v rámci celoškolského zapojení do Individuálního projektu národního EFIN aktivně participovala na auditu/procesních analýzách vnitřního prostředí Janáčkovy akademie múzických umění v Brně. Účelem auditu byla podpora a rozvoj efektivních principů řízení, především podpůrných ekonomických a administrativních procesů. Na auditu spolupracovali jak provozní, tak pedagogičtí řídicí pracovníci. Závěrem byl komplex doporučení, která jsou postupně zužitkována v rámci ročních plánů fakulty. Jedním ze závěrů pro rok 2012 byl návrh funkční inovace organizační struktury DIFA JAMU.

Na **Hudební fakultě** byly na základě proběhnuvšího hodnocení kateder v letech 2006 – 2010 v roce 2011 konkretizovány výstupy hodnocení, které vedly k implementaci změn v provozu fakulty. Ze strany Akreditační komise došlo k posouzení reakreditace Studijního programu Hudební umění (bakalářský stupeň) a zjištění kvalitativních ukazatelů skrze sylaby předmětů, studijní plány a personální dotazníky jednotlivých pedagogů.

13 c)

FINANČNÍ KONTROLA

Vnitřní audit JAMU

V oblasti vnitřního auditu byla na počátku roku aktualizována mapa rizik, zpracovaná ve spolupráci s managementem JAMU. Na základě této aktualizace byl vypracován a schválen Plán interního auditu na rok 2011.

Podle tohoto plánu byly provedeny:

- Audit čerpání dotace na projekty rozvojových programů za rok 2010;

- Audit finančních pohledávek JAMU (vč. meziročního porovnání);
- Audit připravenosti vnitřního kontrolního systému k řešení účelových dotací;
- Audit rozdělení a použití účelových dotací; rovnoměrnost a přípustnost čerpání;
- Audit zadávání veřejných zakázek ASTORKA;
- Audit čerpání prostředků ESF.

Mimo plánované audity byly vykonány

- Mimořádná průběžná kontrola plnění Opatření kvestorky;
- Šetření – zjištění zaměstnanců s udělenou výjimkou vstupu do budovy a jejich četnost.

Součástí jednotlivých zpráv o zjištěních z vykonaných auditů jsou závěry a doporučení interní auditorky. Veškeré auditní zprávy jsou nezávislé, bez jakýchkoliv zásahů zvenčí.

Údaje o finanční kontrole

- Od počátku roku 2006 začal fungovat vnitřní kontrolní systém dle Směrnice o vnitřním kontrolním systému na JAMU, ve které je jednoznačně vymezena a oddělena odpovědnost příslušných vedoucích a ostatních zaměstnanců při uskutečňování hospodářských operací a jejich zachycování v účetní evidenci.
- Při všech prováděných auditech bylo v jednotlivých oblastech prověřováno fungování vnitřního kontrolního systému a jeho soulad se Směrnicí o vnitřním kontrolním systému na JAMU. Při auditech v této oblasti nebyly zjištěny závažné nedostatky, případné drobné nedostatky byly v průběhu auditů odstraněny.
Vzhledem k významnosti systému bude vnitřní kontrolní systém na JAMU předmětem dalších interních auditů a řídicích kontrol, případně bude nadále zdokonalován a upřesňován.
- Předmětem kontroly MŠMT, která probíhala v lednu a v únoru 2011 bylo hospodaření s dotacemi na výzkum a vývoj, poskytnutými z kapitoly státního rozpočtu 333, vnitřní kontrolní systém kontrolované organizace. Na upozorňované drobné nedostatky vydala kvestorka JAMU Opatření k jejich odstranění. Plnění Opatření bylo předmětem následné kontroly a kontroly projektů realizovaných v rámci Opatření 3.2 OP RLZ. Závěr kontroly zněl, že udržitelnost projektů probíhá v souladu s podmínkami Rozhodnutí o poskytnutí dotace a podmínkami programu OP RLZ.
Kontrola MŠMT v červnu 2011, zaměřená na čerpání Evropských strukturálních fondů programu OP RLZ ve Výzkumném centru konstatovala, že udržitelnost projektů probíhá v souladu s podmínkami programů OP RLZ a nenašla žádná pochybení..
- JAMU nemá žádné informace o případech podezření na možné korupční jednání, ani o prokázaných případech korupčního jednání.
- Při všech auditech a kontrolách nebylo shledáno neefektivní, neekonomické nebo neúčelné nakládání s finančními prostředky.

13 d) JAMU nezískala v roce 2011 žádný certifikát kvality

13 e) BENCHMARKING S OBDOBĚ ZAMĚŘENÝMI VYSOKÝMI ŠKOLAMI V ČR, PŘÍP. V ZAHRANIČÍ

Divadelní fakulta

Srovnání probíhá na základě spolupráce v mezinárodních sítích ELIA a ENCATC, tzn. na základě výstupů práce těchto institucí směřujících k porovnávání uměleckého vysokého

školství. Příležitostí k mezinárodnímu srovnávání je mezinárodní festival divadelních škol SETKÁNÍ/ENOUNTER. Jeho smysl není pouze v přehlídce představení – výstupů ze studia, ale také v diskusích, seminářích atp. nad studijními programy a organizací studia škol zúčastněných na festivalu.

Hudební fakulta zatím nemá zaveden systematizovaný model benchmarkingu. Přesto velmi konkrétně dochází k porovnávání kvality našich studentů a pedagogů s domácími a zahraničními partnery skrze mobility a stáže, hojná hostování zahraničních pedagogů i členství v mezinárodních uměleckých asociacích a projektech.

13 f) JAMU nemá žádná střediska a působiště mimo svoje hlavní sídlo.

14. NÁRODNÍ A MEZINÁRODNÍ EXCELENCE JAMU

14 a)

ČLENSTVÍ JAMU V MEZINÁRODNÍCH ASOCIACÍCH

14 b)

ČLENSTVÍ JAMU V PROFESNÍCH ASOCIACÍCH

Organizace	Stát	Status
European Network of Cultural Administration Training Centres (ENCATC)	Belgie	člen
Association International du Théâtre pour l'Enfance et la Jeunesse (ASSITEJ)	Francie	člen
Société Internationale des Bibliothèques et des Musées des Arts du Spectacle (SIBMAS)	Francie	člen
Association Européenne des Conservatoires, Académies de Musique et Musikhochschulen (AEC)	Holandsko	člen
European League of Institutes of the Arts (ELIA)	Nizozemí	člen
International Organisation of Scenographers, Theatre Architects and Technicians (OISTAT)	Tajwan	člen
Thalia Germanica	Německo	člen
Bonner Beinale	Německo	člen
International Project Management Association (IPMA)	Švýcarsko	člen
Mezinárodní PEN klub	Velká Británie	člen

Kromě členství JAMU ve výše uvedených organizacích jsou jednotliví akademičtí pracovníci členy řady dalších institucí a organizací např. Česká filmová a televizní akademie, Divadelní revue, Dramaterapeutická společnost ČR, NIPOS ARATMA Praha, Obec překladatelů, Obec spisovatelů aj.

14 c)

NÁRODNÍ A MEZINÁRODNÍ OCENĚNÍ JAMU

Divadelní fakulta

- Eva KAŠPÁRKOVÁ – za úspěšné koordinování 21. ročníku Mezinárodního festivalu divadelních škol SETKÁNÍ/ENCOUNTER 2011;
- Barbora HERČÍKOVÁ – za režii inscenace Ofélie a další úspěšnou reprezentaci DIFA JAMU na festivalech SETKÁNÍ/ENCOUNTER 2011, Divadelní svět Brno a Zlomvaz v Praze;
- Anna Marie FORMÁNKOVÁ – za získání ceny za Light design v inscenaci Marlow na festivalu Zlomvaz 2011 v Praze;
- Ján MIKUŠ – za režii inscenace Romeo a Héro a za následnou úspěšnou reprezentaci DIFA JAMU na mezinárodním divadelním festivalu SETKÁNÍ/ENCOUNTER 2011;
- Jozef HRUŠKOCI – za výjimečný herecký výkon v roli Phila Marlowa v inscenaci Marlow;
- Tereza KRATOCHVÍLOVÁ – za úspěšnou reprezentaci DIFA JAMU na festivalu Zlomvaz, kde obdržela cenu Evalda Schorma za původní rozhlasovou hru Cestička do školy.

Hudební fakulta viz bod 11.2

14 d)

Hodnocení JAMU provedené týmem mezinárodních expertů – mezinárodní akreditace – neuskutečnilo se.

Tabulka 15.1

Zapojení vysoké školy do operačních programů financovaných ze strukturálních fondů EU					
Janáčkova akademie múzických umění v Brně					
Projekt (číselné označení)	Operační program	Doba realizace (od-do)	Celková poskytnutá finanční částka	Finanční částka poskytnutá v roce 2011	Oblast, která byla podpořena (krátce, výstižně)
<i>CZ.1.07/2.2.00/07.0345</i>	OP VK	12. 05. 2009 – 31. 12. 2011	13 224 497,97	7 648 865,10	Inovace studijního programu Hudební umění
<i>CZ.1.07/2.2.00/07.0367</i>	OP VK	3. 6. 2009 – 30. 9. 2011	3 124 254,28	654 515,31	Inovace Výchovné dramatiky Neslyšících v rámci studijního programu Dramatická umění
<i>CZ.1.07/2.3.00/09.0052</i>	OP VK	1. 9. 2009 – 31. 8. 2012	8 238 090,37	3 929 226,26	Rozvoj výzkumného potenciálu
<i>CZ.1.07./2.2.00/15.0044</i>	OP VK	17. 9. 2010 – 31. 8. 2013	4 643 968,86	1 798 458,86	Vzdělávání zaměstnanců
				14 031 065,53	
<i>CZ.1.07/2.4.00/17.0070</i>	OP VK	1. 6. 2011 – 31. 5. 2014	335 237,00	335 237,00	Vytvoření institucionální sítě mezi subjekty terciárního vzdělávání, soukromým a neziskovým sektorem
<i>CZ.1.07/2.2.00/28.0255</i>	OP VK	1. 12. 2011 – 30. 11. 2014	0,00	0,00	Rozvoj klíčových dovedností studentů VŠ aneb Příprava pro život
<i>CZ.1.07/1.2.00/08.0110</i>	OP VK	1. 10. 2009 – 30. 9. 2012	100 849,00	77 056,00	Výuka k různosti jako součást multikulturní výchovy a vzdělávání
				412 293,00	
<i>CZ.1.04/3.3.05/31.00021</i>	OP LZZ	1. 2. 2010 – 31. 1. 2012	63 400,00	63 400,00	Minimalizace komunikační bariéry při vstupu neslyšících na trh práce
				63 400,00	
CELKEM			29 730 297,48	14 506 758,53	

Tabulka 15.2

Zapojení vysoké školy do Rozvojových projektů MŠMT v roce 2011 (pouze veřejné vysoké školy)			
Janáčkova akademie múzických umění v Brně	Počet přijatých projektů	Poskytnuté finanční prostředky v tis. Kč	
		Kapitálové	Běžné
Decentralizované rozvojové projekty	5	1346	3844
Program na podporu zvyšování kvality činnosti vysokých škol			
Program na rozvoj přístrojového vybavení a moderních technologií	1	1346	1444
Program na podporu otevřenosti vysokých škol			
Program na podporu mezinárodní spolupráce v oblasti vysokoškolského vzdělávání	2	0	680
Program na rozvoj podpory inkluzivního vzdělávání			
Program na podporu přípravy projektů do operačních programů			
Program na podporu personálního rozvoje vysokých škol	2	0	1720
Centralizované rozvojové projekty	6	98	3522
Program na podporu vzájemné spolupráce vysokých škol v oblastech	1	0	250
Program na podporu mezinárodní spolupráce českých a zahraničních vysokých škol			
Program na podporu rozvoje krátkodobých mobilit studentů			
Program na podporu vzdělávání v oblasti zubního lékařství a technických a přírodovědných oborů (např. v souvislosti s rokem chemie zaměřených na chemii) a oborů pro přípravu učitelů (zejm. nekvalifikovaných)			
Program na podporu znevýhodněných osob při přijímání a studiu na vysoké škole			
Program na podporu dalších aktivit vysokých škol	5	98	3272
Program na podporu aktivit vysokých škol prováděných na území hl. m. Prahy zaměřených na priority, které nejsou podporovány z Operačního programu Adaptabilita, ale jsou prioritami Operačního programu Vzdělávání pro konkurenceschopnost			
CELKEM	11	1444	7366

Tabulka 15.3

Zapojení vysoké školy do Fondu rozvoje vysokých škol v roce 2011 (pouze pro veřejné vysoké školy)				
Janáčkova akademie múzických umění v Brně		Poskytnuté finanční prostředky v tis. Kč		
Tematický okruh	Počet přijatých projektů	Kapitálové	Běžné	CELKEM
A	3	3713	0	3713
B				
C				
E				
F	10	0	1774	1774
G				
CELKEM	13	3713	1774	5487

Rozvoj a zkvalitňování materiální, technické a informační infrastruktury JAMU vychází z naplňování cílů Dlouhodobého záměru vzdělávací, umělecké, vědecké, výzkumné, vývojové a inovační a další tvůrčí činnosti na období 2011-2015. Oblast pořízení, reprodukce a oprav majetku byla v roce 2011 financována:

- z dotačních prostředků státního rozpočtu v rámci programového financování
- z Rozvojových programů MŠMT
- z Fondu rozvoje vysokých škol
- z vlastních investičních zdrojů školy, jímž je fond reprodukce majetku
- z provozních prostředků školy

Programové financování reprodukce majetku ze státního rozpočtu

V rámci programového financování podprogramu „233 34S Podpora rozvoje a obnovy materiálně technické základny Janáčkovy akademie múzických umění v Brně“ je realizován projekt ev. č. **EDS 233D34S007101 JAMU – Hudebně dramatická laboratoř, Brno**.

Investiční záměr byl zaregistrován v informačním systému programového financování již v roce 2003. V průběhu investiční a projektové přípravy došlo z objektivních důvodů k věcným změnám, zvýšení nákladů a časovému posunutí realizace akce. Z těchto důvodů byl investiční záměr několikrát aktualizován. Poslední aktualizovaný investiční záměr schválilo MŠMT v květnu 2011, jeho předmětem bylo vybavení objektu hudebními nástroji a posunutí předpokládaného termínu dokončení projektu na červen 2012.

Stručný chronologický přehled důležitých mezníků přípravy a realizace stavby:

- Veřejná anonymní architektonická soutěž na zpracování návrhu řešení stavby byla dokončena v lednu 2004.
- Komplikované řešení vlastnických vztahů k nemovitostem, na kterých má stát investice zpožďuje stavbu o více než rok. Vklad práva k nemovitostem byl zapsán v katastru nemovitostí v prosinci 2005.
- Propočítavby zpracovaný projektantem na základě studie vykázal výrazný nárůst nákladů oproti nákladům uvažovaným ve schváleném investičním záměru. Do vyřešení financování akce MŠMT zastavilo v dubnu 2006 veškeré přípravné práce. Přípravné práce byly obnoveny až v únoru 2007.

- Úřad městské části Brno, Brno-střed, odbor výstavby a územního rozvoje, stavební úřad vydal v únoru 2008 rozhodnutí o umístění stavby. Proti vydanému územnímu rozhodnutí se odvolává účastník řízení Konvent minoritů v Brně. Vydané rozhodnutí o umístění stavby nabylo právní moci v září 2008.
- V listopadu 2008 zahájen na staveništi záchranný archeologický výzkum.
- Úřad městské části Brno, Brno-střed, odbor výstavby a územního rozvoje, stavební úřad vydal v březnu 2009 stavební povolení. Proti vydanému stavebnímu povolení se odvolává účastník řízení Konvent minoritů v Brně. Vydané stavební povolení nabylo právní moci v červnu 2009.
- Veřejná zakázka na zhotovitele stavby byla v říjnu 2009 zrušena, nové zadávací řízení bylo zahájeno v únoru 2010.
- Zhotovitelem stavby se stalo sdružení firem UNISTAV a.s. a OHL ŽS, a.s. Smlouva o dílo se zhotovitelem stavby byla podepsána v červnu 2010. Staveniště bylo předáno 10.6.2010.
- Slavnostní položení základního kamene stavby se konalo 23.9.2010.
- Po odbourání stávajícího objektu a zahájení zemních prací na staveništi byly zjištěny odlišné základové podmínky, které si vynutily změnu založení stavby.
- V listopadu 2010 byly zadány zhotoviteli stavby realizace divadelních technologií, elektroakustiky a technologií inteligentního řízení budovy, na které bylo vyhrazeno opční právo v původním výběrovém řízení na zhotovitele stavby. Dodatky ke smlouvě o dílo byly podepsány v lednu 2011.
- Na přelomu prosince 2010 a ledna 2011 byl na staveništi proveden doplňující inženýrsko geologický průzkum (IGP), který vykázal horší základové poměry oproti původnímu IGP provedenému při zpracování projektové dokumentace. Je nutné doplnit projektované založení střední části stavby o mikropiloty.
- V prosinci 2010 bylo zahájeno výběrové řízení veřejné zakázky na dodávku interiérového vybavení. Dodavatelem se stalo Dřevozpracující výrobní družstvo Jaroměřice nad Rokytnou. Smlouva o dílo byla podepsána v březnu 2011.
- V březnu 2011 byly zadány zhotoviteli stavby v samostatné veřejné zakázce změny realizace díla (změna založení stavby, horkovodní výměňková stanice a horkovodní přípojka). Smlouva o dílo byla podepsána v dubnu 2011. Změny realizace díla si vyžádaly posunutí konečného termínu dokončení stavby na 30.4.2012.
- V průběhu roku 2011 se společnost Mediatech spol. s r.o., subdodavatel elektroakustiky, dostala do vážných ekonomických potíží, které vyvrcholily její likvidací a zahájením insolvenčního řízení. Z tohoto důvodu byl v srpnu 2011 součinnosti se zhotovitelem stavby vybrán nový subdodavatel elektroakustiky SONING Praha a.s.
- V listopadu 2011 byly zadány v jednacím řízení bez uveřejnění dodatečné služby inženýrské činnosti nad rámec původně sjednané mandátní smlouvy, dodatek k mandátní smlouvě byl podepsán v listopadu 2011.
- V listopadu 2011 byla zahájena nadlimitní veřejná zakázka na dodávku hudebních nástrojů zadávaná v otevřeném řízení. Uzávěrka nabídek je stanovena na leden 2012.
- V lednu 2012 povolil ÚMČ Brno – střed, odbor výstavby a stavebního rozvoje, stavební úřad změnu stavby před dokončením, která spočívá v úpravě výšky střechy do vnitrobloku.

V roce 2011 bylo proinvestováno 81 857 tis. Kč z individuální dotace SR a 30 tis. Kč z vlastních prostředků JAMU. Realizace si dosud vyžádala 148 358 tis. Kč, z toho ze státního rozpočtu bylo hrazeno 147 587 tis. Kč a z vlastních zdrojů 771 tis. Kč.

Pro plánovací období 2011 – 2016 byl schválen nový investiční program „133 210 Rozvoj a obnova materiálně technické základny vysokých škol“, jehož nedílnou částí je subtitul „133

21I Rozvoj a obnova materiálně technické základny Janáčkovy akademie múzických umění v Brně“. V rámci tohoto subtítulu byl v roce 2011 realizován projekt ev. č. **EDS 133D21I007101 JAMU – Inovace počítačové sítě Divadelní fakulty a inovace HW vybavení na fakultách.**

Předmětem projektu bylo posílení aktivních prvků počítačové sítě v objektu Mozartova 1 na rychlost 10 Gbit, rozšíření pokrytí WiFi v objektu Novobranská 3 a inovace HW vybavení Laboratoře práce s médii Divadelní fakulty, studovny Hudební fakulty a centrální počítačové studovny v IVU Centru Astorka. Celkové náklady státního rozpočtu činily 3 236 tis. Kč, z toho 2 442 tis. Kč investičních a 794 tis. Kč neinvestičních prostředků.

Rozvojové projekty MŠMT

MŠMT poskytlo škole na uskutečnění centralizovaných a decentralizovaných investičních rozvojových projektů dotaci v celkové výši 3 201 tis. Kč, z toho 1 444 tis. Kč investičních prostředků a 1 757 tis. Kč neinvestičních prostředků.

- Předmětem centralizovaného projektu „Meziuniversitní síť technických a metodických opatření na ochranu proti plagiátorství“ je pořízení základního SW pro ukládání dokumentů na JAMU, v počáteční fázi budou takto ukládány závěrečné práce studentů. Celkové náklady činí 411 tis. Kč, z toho 98 tis. Kč investičních a 313 tis. Kč neinvestičních prostředků.
- Decentralizovaný projekt „Rozvoj přístrojového vybavení, informačních a komunikačních technologií“ je směřován k pořízení dodávek zajišťujících další rozvoj UIS JAMU, průběžnou výměnu a rozvoj používaného SW a HW a další přístrojové techniky pro podporu výuky na JAMU. Celkové náklady 2 790 tis. Kč, z toho 1 346 tis. Kč investičních a 1 444 tis. Kč neinvestičních prostředků.

Fond rozvoje vysokých škol

Z Fondu rozvoje vysokých škol byly v roce 2011 financovány tři investiční projekty školy v celkové výši 3 713 tis. Kč.

- Předmětem projektu „Rozvoj nástrojového vybavení katedry bicích nástrojů“ je pořízení sady 5 ks tympanů v celkové výši 1 553 tis. Kč.
- Projektem „Vybavení kontrabasové třídy kvalitními nástroji“ byl pořízen pro Hudební fakultu mistrovský kontrabas zn. Barnabás Rác ve výši 458 tis. Kč.
- Projekt „Inovace vybavení experimentálního studia divadelní audiovizuální tvorby ateliéru Audiovizuální tvorba a divadlo“ je zaměřen na dodávku a instalaci postprodukčního technologického řetězce (AV mediaserver, poloramenní kamkordér, širokoúhlý objektiv, záznamový AV rekordér, transportní videorekordér). Celkové náklady 1 909 tis. Kč, z toho 1 702 tis. Kč je hrazeno z fondu FRVŠ, zbylá část z vlastních prostředků FRM.

Fond reprodukce majetku

Ve fondu FRM bylo v roce 2011 k dispozici celkem 14 647 tis. Kč finančních prostředků. Rozhodující objem finančních prostředků je alokován pro spolufinancování připravované investiční akce „Rekonstrukce sklepních prostor objektu Komenského náměstí 6“. Na akci je zpracovaná projektová dokumentace a vydáno stavební povolení. Vzhledem k vyšším nákladům není škola schopna krýt financování z vlastních zdrojů, a proto se předpokládá financování z dotačních prostředků státního rozpočtu se spoluúčastí vlastních zdrojů JAMU. Dosud bylo z vlastních prostředků školy vynaloženo na tuto akci 1 439 tis. Kč.

Dále byly prostředky z vlastních zdrojů použity buď samostatně, nebo společně s dalšími dotačními zdroji státního rozpočtu na níže uvedené akce v celkové výši 2 962 tis. Kč:

- Spolufinancování projektu „Inovace vybavení experimentálního studia divadelní audiovizuální tvorby ateliéru Audiovizuální tvorba a divadlo“ hrazené z Fondu rozvoje vysokých škol (viz. výše).
- Rekonstrukce výměňkové stanice objektu IVUC Astorka vyvolané změnou topného média z páry na horkou vodu.
- Spolufinancování projektu „JAMU – Hudebně dramatická laboratoř, Brno“ hrazené z prostředků státního rozpočtu v rámci programového financování (viz. výše).
- Kontrabas pro katedru jazzové interpretace.
- Akustické stavební úpravy učebny 113 Hudební fakulty.
- Oprava dvorní části fasády objektu Hudební fakulty.
- Rekonstrukce části elektroinstalace kuchyně v restauraci Sonáta v objektu Hudební fakulty.
- Pořízení programového vybavení pro elektronické zadávání veřejných zakázek.
- Výměna doplňovacího zařízení systému ústředního vytápění v objektu Komenského náměstí 6 v důsledku havárie.

Neinvestiční prostředky JAMU

Z neinvestičních prostředků se dle schváleného rozpočtu reprodukce majetku JAMU na rok 2011 se realizovaly opravy majetku a pořízení majetku neinvestičního charakteru v celkové výši 3 725 tis. Kč:

- Dokončení výměny zářivkových osvětlovacích těles v budově Mozartova 1 za moderní úsporná svítidla vyhovující současným platným normám hygieny na osvětlení jednotlivých pracovišť započaté v roce 2010.
- Pořízení rezervačního vstupenkového systému pro budované Divadlo na Orlí.
- Pokračování výměny kotlů v divadelním studiu Marta zahájené v roce 2010.
- Spolufinancování opravy dvorní části fasády objektu Komenského náměstí 6 hrazené z prostředků FRM.
- Venkovní nátěry oken dvorní části fasády objektu Komenského náměstí 6.
- Malování a výměna podlahových krytin v části prostor rektorátu.
- Výměna a oprava dřevěných podlah v hereckých učebnách č. 302 a 203 Divadelní fakulty.

Jak vyplývá z této Výroční zprávy JAMU o činnosti za r. 2011, naplňovala škola svoje základní poslání v oblasti vzdělávací i umělecké a výzkumné a vývojové. Dálo se tak v souladu se zákonem o vysokých školách, dalšími předpisy na úrovni MŠMT i s vnitřními předpisy JAMU, které podrobněji stanoví všechny podmínky, průběh a okolnosti studia.

Klíčovou strategií veškeré činnosti JAMU, je přesvědčení o tom, že umění je vedle vědy v humanisticky orientované demokratické společnosti rovnocenným zdrojem poznávání. Současný silný trend ke zdůrazňování věcí materiálních musí být provázen a doplňován také snahou poznat všechny složité osobní i společenské procesy emotivním, neracionálním způsobem – tedy skrze umění. JAMU spatřuje svoje poslání v tom, připravovat na tento úkol a k tomuto uplatnění a naplnění mladé talentované lidi, své studenty, kterým je poskytováno vše pro rozvoj jejich rozpoznávaného talentu a schopnosti vytvářet umělecká díla nebo se podílet na jejich realizaci a interpretaci.

Výroční zpráva o činnosti a Výroční zpráva o hospodaření JAMU za rok 2011
byly podle příslušných ustanovení zákona č. 111/1998 Sb., o vysokých školách a o změně
a doplnění dalších zákonů
dne 31. 5. 2012 projednány Správní radou JAMU;
dne 6. 6. 2012 projednány a schváleny Akademickým senátem JAMU.

Janáčkova akademie múzických umění v Brně

VÝROČNÍ ZPRÁVA O HOSPODAŘENÍ
JAMU ZA ROK 2011



Brno, červen 2012

OBSAH

1.	Úvod	5
2.	Roční účetní závěrka	6
1	<i>Rozvaha – sumář JAMU</i>	6
2.	<i>Výkaz zisku a ztráty – sumář JAMU</i>	9
2a	<i>Výkaz zisku a ztráty – škola</i>	11
2b	<i>Výkaz zisku a ztráty – KaM</i>	13
3	<i>Hospodářský výsledek</i>	15
4	<i>Přehled o finančních tocích</i>	16
3.1.	Vysoká škola	19
5	<i>Veřejné zdroje financování VVŠ</i>	19
3.1.1.	Příspěvek a dotace z veřejných zdrojů	21
5a	<i>Financování vzdělávací a VaV činnosti</i>	21
5b	<i>Financování VaV</i>	27
5c	<i>Financování programů reprodukce majetku</i>	30
5d	<i>Financování programů strukturálních fondů – JAMU sumář</i>	33
5d	<i>Financování programů strukturálních fondů – Projekty JAMU</i>	35
5d	<i>Financování programů strukturálních fondů – Partnerské projekty JAMU</i>	39
3.1.2.	Vlastní výnosy v hlavní a doplňkové činnosti	43
6	<i>Přehled vybraných výnosů</i>	43
6a	<i>Vlastní tržby a výnosy</i>	44
7	<i>Příjmy z poplatků a úhrad za další činnosti poskytované VVŠ</i>	45
3.1.3.	Náklady	47
8	<i>Náklady</i>	47
8a,b	<i>Pracovníci a mzdové prostředky</i>	47
8c	<i>Náklady v roce 2011</i>	49
9	<i>Vyplacená stipendia</i>	52
3.2	Kolej Astorka	53
10	<i>Neinvestiční náklady a výnosy Koleje Astorka</i>	53
4.	Vývoj a konečný stav fondů VVŠ	55
11	<i>Fondy celkem</i>	55
11.a	<i>Rezervní fond</i>	55
11.b	<i>Fond reprodukce investičního majetku</i>	56
11.c	<i>Stipendijní fond</i>	57
11.d	<i>Fond odměn</i>	58
11.e	<i>Fond účelově určených prostředků</i>	58
11.f	<i>Fond sociální</i>	59
11.g	<i>Fond provozních prostředků</i>	59
5.	Stav a pohyb majetku a závazků	61
12	<i>Přehled o majetku a jeho vývoj</i>	61
6.	Závěrečná část	63
Příloha – Auditorská zpráva (audit účetní závěrky, ověření Výroční zprávy 11)		65

1. ÚVOD

Právní rámec hospodaření veřejných vysokých škol byl v r. 2011 dán zejména úplným zněním zákona č. 111/1998 Sb. o vysokých školách a o změně a doplnění dalších zákonů, a z něj vycházejících „Pravidel pro poskytování příspěvků a dotací veřejným vysokým školám Ministerstvem školství, mládeže a tělovýchovy“ („dále jen Pravidla“) vydaná MŠMT pod Č.j.: 2 434/2011-33.

Příspěvky podle Pravidel poskytuje veřejné vysoké škole (dále jen „vysoká škola“) MŠMT na uskutečňování akreditovaných studijních programů a programů celoživotního vzdělávání a s nimi spojenou vědeckou, výzkumnou, vývojovou a inovační, uměleckou a další tvůrčí činnost.

V roce 2011 došlo, proti r. 2010, ke snížení rozpočtu v ukazateli A+B, resp. příspěvku na vzdělávací činnost, o 12 176 tis. Kč. I přes toto razantní snížení sestavila JAMU vyrovnaný rozpočet, a to snížením osobních nákladů, snížením provozních nákladů, zapojením Fondu provozních prostředků a snížením kapitalizace neinvestičního příspěvku A+B.

Rozpočet na r. 2011 byl schválen Akademickým senátem JAMU 30. března 2011.

JAMU si vytváří rezervu do příštích let na úhradu provozních nákladů nově budovaného objektu Divadla na Orlí (Hudebnědramatické laboratoře (dále jen rezerva na HDL) ve výši 6 000 tis. Kč. Finanční prostředky byly použity jednorázově na jmenovité opravy majetku JAMU ve výši 3 725 tis. Kč a na nájem Kabinetu múz – DIFA ve výši 835 tis. Kč; vzhledem k tomu, že v r. 2010 byla započata realizace stavby Divadla na Orlí – HDL byly v roce 2011 posíleny osobní náklady o 1 400 tis. Kč z finančních prostředků určených jako rezerva na Divadlo na Orlí (HDL) pro zaměstnance – investičního referenta pro tuto stavbu, provozní ředitelku Divadla a potřebné externí spolupráce.

Další text zprávy je rozdělen na komentáře k jednotlivým tabulkám této výroční zprávy.

V některých částech textu jsou používány ve zkratkách názvy fakult: DIFA – Divadelní fakulta, HF – Hudební fakulta a zkratky pro: Hudebnědramatickou laboratoř – HDL, Evropské strukturální fondy – ESF, ekonomický informační systém SAP – EIS SAP, výzkum a vývoj – VaV, Dům zahraničních služeb – DZS, Operační program Vzdělávání pro konkurenceschopnost – OPVK, FPP – fond provozních prostředků, FÚUP – fond účelově určených prostředků, FO – fond odměn.

2. ROČNÍ ÚČETNÍ ZÁVĚRKA

Stav konkrétních položek k datu 31. 12. 2011 je uveden v předepsané skladbě v příložené tabulkové části výroční zprávy

Tabulka 1 Rozvaha (bilance)

Rozvaha (bilance) (1)				
Příloha č.1 k vyhlášce č. 504/2002 Sb. ve znění pozdějších předpisů				
Jednotlivé položky se vykazují v tis. Kč (§4, odst.3)	účet / součet (2)	řádek (3)	stav k 1.1. (4)	stav k 31.12.
AKTIVA			sl. 1	sl. 2
A.Dlouhodobý majetek celkem	ř.2+10+21+29	0001	487 266,22	568 145,71
I. Dlouhodobý nehmotný majetek celkem	ř.3 až 9	0002	13 343,63	13 980,79
1.Nehmotné výsledky výzkumu a vývoje	012	0003	0,00	0,00
2.Software	013	0004	8 918,48	11 455,59
3.Ocenitelná práva	014	0005	0,00	0,00
4.Drobný dlouhodobý nehmotný majetek	018	0006	1 868,72	2 058,70
5.Ostatní dlouhodobý nehmotný majetek	019	0007	178,50	178,50
6.Nedokončený dlouhodobý nehmotný majetek	041	0008	2 377,93	288,00
7.Poskytnuté zálohy na dlouhodobý nehmotný majetek	051	0009	0,00	0,00
II. Dlouhodobý hmotný majetek celkem	ř.11 až 20	0010	636 714,10	729 478,18
1.Pozemky	031	0011	10 957,00	10 957,00
2.Umělecká díla,předměty a sbírky	032	0012	2 403,00	2 403,00
3.Stavby	021	0013	297 625,70	299 369,55
4.Samostatné movité věci a soubory movitých věcí	022	0014	193 883,02	199 769,99
5.Pěstitelské celky trvalých porostů	025	0015	0,00	0,00
6.Základní stádo a tažná zvířata	026	0016	0,00	0,00
7.Drobný dlouhodobý hmotný majetek	028	0017	26 366,92	25 738,22
8.Ostatní dlouhodobý hmotný majetek	029	0018	43 199,35	43 199,35
9.Nedokončený dlouhodobý hmotný majetek	042	0019	61 846,96	147 608,92
10.Poskytnuté zálohy na dlouhodobý hmotný majetek	052	0020	432,15	432,15
III. Dlouhodobý finanční majetek celkem	ř.22 až 28	0021	0,00	0,00
1.Podíly v ovládaných a řízených osobách	061	0022	0,00	0,00
2.Podíly v osobách pod podstatným vlivem	062	0023	0,00	0,00
3.Dluhové cenné papíry držené do splatnosti	063	0024	0,00	0,00
4.Půjčky organizačním složkám	066	0025	0,00	0,00
5.Ostatní dlouhodobé půjčky	067	0026	0,00	0,00
6.Ostatní dlouhodobý finanční majetek	069	0027	0,00	0,00
7.Pořizovaný dlouhodobý finanční majetek	043	0028	0,00	0,00
IV. Oprávky k dlouhodobému majetku celkem	ř.30 až 40	0029	-162 791,51	-175 313,26
1.Oprávký k nehmotným výsledkům výzkumu a vývoje	072	0030	0,00	0,00
2.Oprávký k softwaru	073	0031	-7 861,92	-9 658,49
3.Oprávký k ocenitelným právům	074	0032	0,00	0,00
4.Oprávký k drobnému dlouhodobému nehm. majetku	078	0033	0,00	0,00
5.Oprávký k ostatnímu dlouhodobému nehm. majetku	079	0034	0,00	0,00
6.Oprávký ke stavbám	081	0035	-28 643,28	-31 620,99
7.Oprávký k samost.movitým věcem a soub.movit.věcí	082	0036	-99 920,78	-108 296,95
8.Oprávký k pěstitelským celkům trvalých porostů	085	0037	0,00	0,00
9.Oprávký k základnímu stádu a tažným zvířatům	086	0038	0,00	0,00
10.Oprávký k drobnému dlouhodobému hmotnému majetku	088	0039	-26 365,53	-25 736,83

11.Oprávký k ostatnímu dlouhodobému hmotnému majetku	089	0040	0,00	0,00
B. Krátkodobý majetek celkem	ř.42+52+72+81	0041	48 913,26	54 447,91
I. Zásoby celkem	ř.43 až 51	0042	3 293,92	2 129,68
1.Materiál na skladě	112	0043	1 775,19	383,32
2.Materiál na cestě	119	0044	0,00	0,00
3.Nedokončená výroba	121	0045	0,00	0,00
4.Polotovary vlastní výroby	122	0046	0,00	0,00
5.Výrobky	123	0047	1 518,73	1 746,36
6.Zvířata	124	0048	0,00	0,00
7.Zboží na skladě a v prodejnách	132	0049	0,00	0,00
8.Zboží na cestě	139	0050	0,00	0,00
9.Poskytnuté zálohy na zásoby	z 314	0051	0,00	0,00
II. Pohledávky celkem	ř.53 až71	0052	1 949,99	703,64
1.Odběratelé	311	0053	853,07	476,43
2.Směnky k inkasu	312	0054	0,00	0,00
3.Pohledávky za eskontované cenné papíry	313	0055	0,00	0,00
4.Poskytnuté provozní zálohy	z 314	0056	323,51	4,37
5.Ostatní pohledávky	315	0057	773,28	165,14
6.Pohledávky za zaměstnanci	335	0058	0,00	0,00
7.Pohledávky za institucemi sociálního zabezpečení a veřejného zdrav. pojištění	336	0059	0,00	0,00
8.Daň z příjmů	341	0060	0,00	0,00
9.Ostatní přímé daně	342	0061	0,00	0,00
10.Daň z přidané hodnoty	343	0062	0,00	0,00
11.Ostatní daně a poplatky	345	0063	0,13	0,00
12.Nároky na dotace a ostatní zúčtování se st.ozpočtem	346	0064	0,00	0,00
13.Nároky na dotace a ostatní zúčtování s rozpočtem orgánů územních samospr. celků	348	0065	0,00	0,00
14.Pohledávky za účastníky sdružení	358	0066	0,00	0,00
15.Pohledávky z pevných termínovaných operací a opcí	373	0067	0,00	0,00
16.Pohledávky z vydaných dluhopisů	375	0068	0,00	0,00
17.Jiné pohledávky	378	0069	0,00	57,70
18.Dohadné účty aktivní	388	0070	0,00	0,00
19.Opravná položka k pohledávkám	391	0071	0,00	0,00
III. Krátkodobý finanční majetek celkem	ř.73 až 80	0072	43 062,95	51 064,42
1.Pokladna	211	0073	437,56	209,40
2.Ceniny	213	0074	40,02	47,90
3.Účty v bankách	221	0075	42 585,37	50 807,12
4.Majtkové cenné papíry k obchodování	251	0076	0,00	0,00
5.Dluhové cenné papíry k obchodování	253	0077	0,00	0,00
6.Ostatní cenné papíry	256	0078	0,00	0,00
7.Požizovaný krátkodobý finanční majetek	259	0079	0,00	0,00
8.Peníze na cestě	261	0080	0,00	0,00
IV. Jiná aktiva celkem	ř.82 až 84	0081	606,40	550,17
1.Náklady příštích období	381	0082	606,40	550,17
2.Příjmy příštích období	385	0083		
3.Kursově rozdíly aktivní	386	0084		
Aktiva celkem	ř. 1+41	0085	536 179,48	622 593,62
PASIVA			sl. 3	sl. 4
A. Vlastní zdroje celkem	ř.87+91	0086	517 270,53	598 656,45
I. Jmění celkem	ř.88 až 90	0087	515 985,19	596 425,75
1.Vlastní jmění	901	0088	490 283,70	571 390,68
2.Fondy	911	0089	25 701,49	25 035,07
3.Oceňovací rozdíly z přecenění finančního majetku	921	0090	0,00	0,00

a závazků				
II. Výsledek hospodaření celkem	ř.92 až 94	0091	1 285,34	2 230,70
1.Účet výsledku hospodaření	963	0092	x	2 230,70
2.Výsledek hospodaření ve schvalovacím řízení	931	0093	1 285,34	x
3.Nerozdělený zisk, neuhrazená ztráta minulých let	932	0094	0,00	0,00
B. Cizí zdroje celkem	ř.96+98+106+130	0095	18 908,94	23 937,16
I. Rezervy celkem	ř.97	0096	0,00	0,00
1.Rezervy	941	0097	0,00	0,00
II. Dlouhodobé závazky celkem	ř.99 až 105	0098	0,00	0,00
1.Dlouhodobé bankovní úvěry	951	0099	0,00	0,00
2.Vydané dluhopisy	953	0100	0,00	0,00
3.Závazky z pronájmu	954	0101	0,00	0,00
4.Přijaté dlouhodobé zálohy	955	0102	0,00	0,00
5.Dlouhodobé směnky k úhradě	958	0103	0,00	0,00
6.Dohadné účty pasivní	z389	0104	0,00	0,00
7.Ostatní dlouhodobé závazky	959	0105	0,00	0,00
III. Krátkodobé závazky celkem	ř.107 až 129	0106	13 574,23	17 924,72
1.Dodavatelé	321	0107	839,50	3 983,21
2.Směnky k úhradě	322	0108	0,00	0,00
3.Přijaté zálohy	324	0109	0,00	0,00
4.Ostatní závazky	325	0110	5 610,00	6 354,93
5.Zaměstnanci	331	0111	806,12	698,37
6.Ostatní závazky vůči zaměstnancům	333	0112	0,00	0,00
7.Závazky k institucím sociálního zabezpečení a veřejného zdravotního pojištění	336	0113	3 727,25	3 946,14
8.Daň z příjmu	341	0114	0,00	0,00
9.Ostatní přímé daně	342	0115	1 178,40	1 337,98
10.Daň z přidané hodnoty	343	0116	106,72	19,26
11.Ostatní daně a poplatky	345	0117	0,00	0,08
12.Závazky ze vztahu ke státnímu rozpočtu	346	0118	4,44	0,00
13.Závazky ze vztahu k rozpočtu orgánů územních samosprávných celků	348	0119	0,00	0,00
14.Závazky z upsaných nesplacených cenných papírů a podílů	367	0120	0,00	0,00
15.Závazky k účastníkům sdružení	368	0121	0,00	0,00
16.Závazky z pevných termínovaných operací a opcí	373	0122	0,00	0,00
17.Jiné závazky	379	0123	905,65	1 101,78
18.Krátkodobé bankovní úvěry	231	0124	0,00	0,00
19.Eskontní úvěry	232	0125	0,00	0,00
20.Vydané krátkodobé dluhopisy	241	0126	0,00	0,00
21.Vlastní dluhopisy	255	0127	0,00	0,00
22.Dohadné účty pasivní	z389	0128	396,15	482,97
23.Ostatní krátkodobé finanční výpomoci	249	0129	0,00	0,00
IV. Jiná pasiva celkem	ř.131 až 133	0130	5 334,71	6 012,44
1.Výdaje příštích období	383	0131	0,00	0,00
2.Výnosy příštích období	384	0132	5 334,71	6 012,44
3.Kursově rozdíly pasivní	387	0133	0,00	0,00
Pasiva celkem	ř.86+95	0134	536 179,47	622 593,61

Poznámky

(1) Zpracování "Rozvahy" se řídí § 5 a §§ 7 až 25 Vyhlášky 504/2002 Sb.

(2) Vyhláškou je dáno pouze označení a členění textů; čísla příslušných účtů jsou doplněna pro lepší orientaci ve výkazu.

(3) Číslování řádků a sloupců je závazné pro datové vstupní věty formátu F-JASU pro zpracování výkazů v MÚZO Praha s.r.o.

(4) Údaje se vyplňují na celé tisíce bez desetinných míst.

Výkaz je předložen v provedení sumář JAMU v členění sloupců – stav k prvnímu dni účetního období k 1.1.2011 a stav k poslednímu dni účetního období k 31.12.2011. Výkaz je zpracován v návaznosti na výkaz zpracovaný v MÚZO Praha s.r.o.

Tabulka 2 Výkaz zisku a ztráty – JAMU sumář

Výkaz zisku a ztráty (1)				
Příloha č.2 k vyhlášce č. 504/2002 Sb. ve znění pozdějších předpisů				
Jednotlivé položky se vykazují v tis. Kč (§4, odst.3)	účet / součet (2)	řádek (3)	hlavní činnost	doplňková (hospodářská) činnost
A. Náklady			sl. 1	sl.2
I. Spotřebované nákupy celkem	ř.2 až 5	0001	15 089,10	84,30
1.Spotřeba materiálu	501	0002	8 747,69	29,44
2.Spotřeba energie	502	0003	6 341,41	54,86
3.Spotřeba ostatních neskladovatelných dodávek	503	0004	0,00	0,00
4.Prodané zboží	504	0005	0,00	0,00
II.Služby celkem	ř.7 až 10	0006	24 737,96	494,20
5.Opravy a udržování	511	0007	6 353,91	58,43
6.Cestovné	512	0008	1 887,32	0,00
7.Náklady na reprezentaci	513	0009	297,67	75,72
8.Ostatní služby	518	0010	16 199,06	360,05
III.Osobní náklady celkem	ř.12 až 16	0011	124 768,96	262,37
9.Mzdové náklady	521	0012	93 563,82	201,36
10.Zákonné sociální pojištění	524	0013	29 705,14	61,01
11.Ostatní sociální pojištění	525	0014	0,00	0,00
12.Zákonné sociální náklady	527	0015	1 500,00	0,00
13.Ostatní sociální náklady	528	0016	0,00	0,00
IV.Daně a poplatky celkem	ř.18 až 20	0017	9,85	0,00
14.Daň silniční	531	0018	9,85	0,00
15.Daň z nemovitosti	532	0019	0,00	0,00
16.Ostatní daně a poplatky	538	0020	0,00	0,00
V.Ostatní náklady celkem	ř.22 až 29	0021	14 998,36	14,21
17.Smluvní pokuty a úroky z prodlení	541	0022	1,50	0,00
18.Ostatní pokuty a penále	542	0023	0,00	0,00
19.Odpis nedobytné pohledávky	543	0024	6,28	0,00
20.Úroky	544	0025	0,00	0,00
21.Kursově ztráty	545	0026	99,21	0,00
22.Dary	546	0027	0,00	0,00
23.Manka a škody	548	0028	0,00	0,59
24.Jiné ostatní náklady	549	0029	14 891,37	13,62
VI.Odpisy, prodaný majetek, tvorba rezerv a opravných položek celkem	ř.31 až 36	0030	15 422,10	0,00
25.Odpisy dlouhodobého nehmotného a hmotného majetku	551	0031	15 400,83	0,00
26.Zůstat. cena prodaného dlouh. nehmotného a hmotného majetku	552	0032	21,27	0,00
27.Prodané cenné papíry a podíly	553	0033	0,00	0,00
28.Prodaný materiál	554	0034	0,00	0,00
29.Tvorba rezerv	556	0035	0,00	0,00
30.Tvorba opravných položek	559	0036	0,00	0,00
VII.Poskytnuté příspěvky celkem	ř.38 a 39	0037	0,00	0,00
31.Poskytnuté příspěvky zúčtované mezi organizačními složkami	581	0038	0,00	0,00
32.Poskytnuté členské příspěvky	582	0039	0,00	0,00
VIII.Daň z příjmů celkem	ř.41	0040	0,00	0,00

33.Dodatečné odvody daně z příjmů	595	0041	0,00	0,00
Náklady celkem	ř.1+6+11+17+21+30+37+40	0042	195 026,33	855,08
B. Výnosy				
I.Tržby za vlastní výkony a za zboží celkem	ř.44 až 46	0043	7 194,12	2 545,14
1.Tržby za vlastní výrobky	601	0044	220,56	4,11
2.Tržby z prodeje služeb	602	0045	6 973,36	2 541,03
3.Tržby za prodané zboží	604	0046	0,20	0,00
II.Změny stavu vnitroorganizačních zásob celkem	ř.48 až 51	0047	0,00	0,00
4.Změna stavu zásob nedokončené výroby	611	0048	0,00	0,00
5.Změna stavu zásob polotovarů	612	0049	0,00	0,00
6.Změna stavu zásob výrobků	613	0050	0,00	0,00
7.Změna stavu zvířat	614	0051	0,00	0,00
III.Aktivace celkem	ř.53 až 56	0052	817,92	0,00
8.Aktivace materiálu a zboží	621	0053	0,00	0,00
9.Aktivace vnitroorganizačních služeb	622	0054	817,92	0,00
10.Aktivace dlouhodobého nehmotného majetku	623	0055	0,00	0,00
11.Aktivace dlouhodobého hmotného majetku	624	0056	0,00	0,00
IV.Ostatní výnosy celkem	ř.58 až 64	0057	19 892,52	352,07
12.Smluvní pokuty a úroky z prodlení	641	0058	55,68	0,42
13.Ostatní pokuty a penále	642	0059	0,00	0,00
14.Platby za odepsané pohledávky	643	0060	0,00	0,00
15.Úroky	644	0061	409,07	0,00
16.Kurové zisky	645	0062	109,90	0,00
17.Zúčtování fondů	648	0063	4 743,03	0,00
18.Jiné ostatní výnosy	649	0064	14 574,84	351,65
V.Tržby z prodeje majetku, zúčtování rezerv a opravných položek celkem	ř.66 až 72	0065	137,42	0,00
19.Tržby z prodeje dlouh. nehmotného a hmotného majetku	652	0066	137,42	0,00
20.Tržby z prodeje cenných papírů a podílů	653	0067	0,00	0,00
21.Tržby z prodeje materiálu	654	0068	0,00	0,00
22.Výnosy z krátkodobého finančního majetku	655	0069	0,00	0,00
23.Zúčtování rezerv	656	0070	0,00	0,00
24.Výnosy z dlouhodobého finančního majetku	657	0071	0,00	0,00
25.Zúčtování opravných položek	659	0072	0,00	0,00
VI.Přijaté příspěvky celkem	ř.74 až 76	0073	73,00	0,00
26.Přijaté příspěvky zúčtované mezi organizačními složkami	681	0074	0,00	0,00
27.Přijaté příspěvky (dary)	682	0075	73,00	0,00
28.Přijaté členské příspěvky	684	0076	0,00	0,00
VII.Provozní dotace celkem	ř.78	0077	167 099,92	0,00
29.Provozní dotace	691	0078	167 099,92	0,00
Výnosy celkem	ř.43+47+52+57+65+73+77	0079	195 214,90	2 897,21
C. Výsledek hospodaření před zdaněním	ř.79 - 42	0080	188,57	2 042,13
34.Daň z příjmů	591	0081		
D. Výsledek hospodaření po zdanění	ř.80 - 81	0082	188,57	2 042,13
			hlavní + doplňková (hospodářská) činnost	
Výsledek hospodaření před zdaněním	ř.80/1+80/2	0083	2 230,70	
Výsledek hospodaření po zdanění	ř.82/1+82/2	0084	2 230,70	

Poznámky

(1) Zpracování "Výkazu zisku a ztráty" se řídí § 6 a §§ 26 až 28 Vyhlášky 504/2002 Sb.

(2) Vyhláškou je dáno pouze označení a členění textů; čísla příslušných účtů jsou doplněna pro lepší orientaci ve výkazu.

(3) Číslování řádků a sloupců je závazné pro datové vstupní věty formátu F-JASU pro zpracování výkazů v MÚZO Praha s.r.o.

(4) Údaje se vyplňují na celé tisíce bez desetinných míst.

Tabulka 2a Výkaz zisku a ztráty – JAMU škola

Výkaz zisku a ztráty (1)				
Příloha č.2 k vyhlášce č. 504/2002 Sb. ve znění pozdějších předpisů				
Jednotlivé položky se vykazují v tis. Kč (§4, odst.3)	účet / součet (2)	řádek (3)	hlavní činnost	doplňková (hospodářská) činnost
A. Náklady			sl. 1	sl.2
I. Spotřebované nákupy celkem	ř.2 až 5	0001	13 422,38	24,15
1.Spotřeba materiálu	501	0002	8 547,07	24,15
2.Spotřeba energie	502	0003	4 875,31	0,00
3.Spotřeba ostatních neskladovatelných dodávek	503	0004	0,00	0,00
4.Prodané zboží	504	0005	0,00	0,00
II.Služby celkem	ř.7 až 10	0006	24 021,47	408,21
5.Opravy a udržování	511	0007	5 833,17	12,47
6.Cestovné	512	0008	1 887,32	0,00
7.Náklady na reprezentaci	513	0009	297,67	75,72
8.Ostatní služby	518	0010	16 003,31	320,02
III.Osobní náklady celkem	ř.12 až 16	0011	120 399,26	65,78
9.Mzdové náklady	521	0012	90 306,09	49,09
10.Zákonné sociální pojištění	524	0013	28 593,17	16,69
11.Ostatní sociální pojištění	525	0014	0,00	0,00
12.Zákonné sociální náklady	527	0015	1 500,00	0,00
13.Ostatní sociální náklady	528	0016	0,00	0,00
IV.Daně a poplatky celkem	ř.18 až 20	0017	9,85	0,00
14.Daň silniční	531	0018	9,85	0,00
15.Daň z nemovitosti	532	0019	0,00	0,00
16.Ostatní daně a poplatky	538	0020	0,00	0,00
V.Ostatní náklady celkem	ř.22 až 29	0021	14 819,48	3,88
17.Smluvní pokuty a úroky z prodlení	541	0022	1,50	0,00
18.Ostatní pokuty a penále	542	0023	0,00	0,00
19.Odpis nedobytné pohledávky	543	0024	0,00	0,00
20.Úroky	544	0025	0,00	0,00
21.Kursově ztráty	545	0026	99,21	0,00
22.Dary	546	0027	0,00	0,00
23.Manka a škody	548	0028	0,00	0,59
24.Jiné ostatní náklady	549	0029	14 718,77	3,29
VI.Odpisy, prodaný majetek, tvorba rezerv a opravných položek celkem	ř.31 až 36	0030	13 093,40	0,00
25.Odpisy dlouhodobého nehmotného a hmotného majetku	551	0031	13 079,79	0,00
26.Zůstat. cena prodaného dlouh. nehmotného a hmotného majetku	552	0032	13,61	0,00
27.Prodané cenné papíry a podíly	553	0033	0,00	0,00
28.Prodaný materiál	554	0034	0,00	0,00
29.Tvorba rezerv	556	0035	0,00	0,00
30.Tvorba opravných položek	559	0036	0,00	0,00
VII.Poskytnuté příspěvky celkem	ř.38 a 39	0037	0,00	0,00

31.Poskytnuté příspěvky zúčtované mezi organizačními složkami	581	0038	0,00	0,00
32.Poskytnuté členské příspěvky	582	0039	0,00	0,00
VIII.Daň z příjmů celkem	ř.41	0040	0,00	0,00
33.Dodatečné odvody daně z příjmů	595	0041	0,00	0,00
Náklady celkem	ř.1+6+11+17+21+30+37+40	0042	185 765,84	502,02
B. Výnosy				
I.Tržby za vlastní výkony a za zboží celkem	ř.44 až 46	0043	2 590,05	687,88
1.Tržby za vlastní výrobky	601	0044	220,56	4,11
2.Tržby z prodeje služeb	602	0045	2 369,29	683,77
3.Tržby za prodané zboží	604	0046	0,20	0,00
II.Změny stavu vnitroorganizačních zásob celkem	ř.48 až 51	0047	0,00	0,00
4.Změna stavu zásob nedokončené výroby	611	0048	0,00	0,00
5.Změna stavu zásob polotovarů	612	0049	0,00	0,00
6.Změna stavu zásob výrobků	613	0050	0,00	0,00
7.Změna stavu zvířat	614	0051	0,00	0,00
III.Aktivace celkem	ř.53 až 56	0052	120,68	0,00
8.Aktivace materiálu a zboží	621	0053	0,00	0,00
9.Aktivace vnitroorganizačních služeb	622	0054	120,68	0,00
10.Aktivace dlouhodobého nehmotného majetku	623	0055	0,00	0,00
11.Aktivace dlouhodobého hmotného majetku	624	0056	0,00	0,00
IV.Ostatní výnosy celkem	ř.58 až 64	0057	17 444,77	351,65
12.Smluvní pokuty a úroky z prodlení	641	0058	0,00	0,00
13.Ostatní pokuty a penále	642	0059	0,00	0,00
14.Platby za odepsané pohledávky	643	0060	0,00	0,00
15.Úroky	644	0061	405,06	0,00
16.Kurové zisky	645	0062	109,90	0,00
17.Zúčtování fondů	648	0063	4 743,03	0,00
18.Jiné ostatní výnosy	649	0064	12 186,78	351,65
V.Tržby z prodeje majetku, zúčtování rezerv a opravných položek celkem	ř.66 až 72	0065	127,59	0,00
19.Tržby z prodeje dlouh. nehmotného a hmotného majetku	652	0066	127,59	0,00
20.Tržby z prodeje cenných papírů a podílů	653	0067	0,00	0,00
21.Tržby z prodeje materiálu	654	0068	0,00	0,00
22.Výnosy z krátkodobého finančního majetku	655	0069	0,00	0,00
23.Zúčtování rezerv	656	0070	0,00	0,00
24.Výnosy z dlouhodobého finančního majetku	657	0071	0,00	0,00
25.Zúčtování opravných položek	659	0072	0,00	0,00
VI.Přijaté příspěvky celkem	ř.74 až 76	0073	73,00	0,00
26.Přijaté příspěvky zúčtované mezi organizačními složkami	681	0074	0,00	0,00
27.Přijaté příspěvky (dary)	682	0075	73,00	0,00
28.Přijaté členské příspěvky	684	0076	0,00	0,00
VII.Provozní dotace celkem	ř.78	0077	167 099,92	0,00
29.Provozní dotace	691	0078	167 099,92	0,00
Výnosy celkem	ř.43+47+52+57+65+73+77	0079	187 456,01	1 039,53
C. Výsledek hospodaření před zdaněním	ř.79 - 42	0080	1 690,17	537,51
34.Daň z příjmů	591	0081		
D. Výsledek hospodaření po zdanění	ř.80 - 81	0082	1 690,17	537,51
			hlavní + doplňková	

			(hospodářská) činnost
Výsledek hospodaření před zdaněním	ř.80/1+80/2	0083	2 227,68
Výsledek hospodaření po zdanění	ř.82/1+82/2	0084	2 227,68

Poznámky

(1) Zpracování "Výkazu zisku a ztráty" se řídí § 6 a §§ 26 až 28 Vyhlášky 504/2002 Sb.

(2) Vyhláškou je dáno pouze označení a členění textů; čísla příslušných účtů jsou doplněna pro lepší orientaci ve výkazu.

(3) Číslování řádků a sloupců je závazné pro datové vstupní věty formátu F-JASU pro zpracování výkazů v MÚZO Praha s.r.o.

(4) Údaje se vyplňují na celé tisíce bez desetinných míst.

Tabulka 2b Výkaz zisku a ztráty – Kolej Astorka

Výkaz zisku a ztráty (1)				
Příloha č.2 k vyhlášce č. 504/2002 Sb. ve znění pozdějších předpisů				
Jednotlivé položky se vykazují v tis. Kč (§4, odst.3)	účet / součet (2)	řádek (3)	hlavní činnost	doplňková (hospodářská) činnost
A. Náklady			sl. 1	sl.2
I. Spotřebované nákupy celkem	ř.2 až 5	0001	1 666,72	60,15
1.Spotřeba materiálu	501	0002	200,62	5,29
2.Spotřeba energie	502	0003	1 466,10	54,86
3.Spotřeba ostatních neskladovatelných dodávek	503	0004	0,00	0,00
4.Prodané zboží	504	0005	0,00	0,00
II.Služby celkem	ř.7 až 10	0006	716,49	85,99
5.Opravy a udržování	511	0007	520,74	45,96
6.Cestovné	512	0008	0,00	0,00
7.Náklady na reprezentaci	513	0009	0,00	0,00
8.Ostatní služby	518	0010	195,75	40,03
III.Osobní náklady celkem	ř.12 až 16	0011	4 369,70	196,59
9.Mzdové náklady	521	0012	3 257,73	152,27
10.Zákonné sociální pojištění	524	0013	1 111,97	44,32
11.Ostatní sociální pojištění	525	0014	0,00	0,00
12.Zákonné sociální náklady	527	0015	0,00	0,00
13.Ostatní sociální náklady	528	0016	0,00	0,00
IV.Daně a poplatky celkem	ř.18 až 20	0017	0,00	0,00
14.Daň silniční	531	0018	0,00	0,00
15.Daň z nemovitosti	532	0019	0,00	0,00
16.Ostatní daně a poplatky	538	0020	0,00	0,00
V.Ostatní náklady celkem	ř.22 až 29	0021	178,88	10,33
17.Smluvní pokuty a úroky z prodlení	541	0022	0,00	0,00
18.Ostatní pokuty a penále	542	0023	0,00	0,00
19.Odpis nedobytné pohledávky	543	0024	6,28	0,00
20.Úroky	544	0025	0,00	0,00
21.Kursově ztráty	545	0026	0,00	0,00
22.Dary	546	0027	0,00	0,00
23.Manka a škody	548	0028	0,00	0,00
24.Jiné ostatní náklady	549	0029	172,60	10,33
VI.Odpisy, prodaný majetek, tvorba rezerv a opravných položek celkem	ř.31 až 36	0030	2 328,70	0,00
25.Odpisy dlouhodobého nehmotného a hmotného majetku	551	0031	2 321,04	0,00
26.Zůstat. cena prodaného dlouh. nehmotného a hmotného majetku	552	0032	7,66	0,00
27.Prodané cenné papíry a podíly	553	0033	0,00	0,00
28.Prodaný materiál	554	0034	0,00	0,00
29.Tvorba rezerv	556	0035	0,00	0,00

30.Tvorba opravných položek	559	0036	0,00	0,00
VII.Poskytnuté příspěvky celkem	ř.38 a 39	0037	0,00	0,00
31.Poskytnuté příspěvky zúčtované mezi organizačními složkami	581	0038	0,00	0,00
32.Poskytnuté členské příspěvky	582	0039	0,00	0,00
VIII.Daň z příjmů celkem	ř.41	0040	0,00	0,00
33.Dodatečné odvody daně z příjmů	595	0041	0,00	0,00
Náklady celkem	ř.1+6+11+17+21+30+37+40	0042	9 260,49	353,06
B. Výnosy				
I.Tržby za vlastní výkony a za zboží celkem	ř.44 až 46	0043	4 604,07	1 857,26
1.Tržby za vlastní výroby	601	0044		
2.Tržby z prodeje služeb	602	0045	4 604,07	1 857,26
3.Tržby za prodané zboží	604	0046		
II.Změny stavu vnitroorganizačních zásob celkem	ř.48 až 51	0047	0,00	0,00
4.Změna stavu zásob nedokončené výroby	611	0048		
5.Změna stavu zásob polotovarů	612	0049		
6.Změna stavu zásob výrobků	613	0050		
7.Změna stavu zvířat	614	0051		
III.Aktivace celkem	ř.53 až 56	0052	697,24	0,00
8.Aktivace materiálu a zboží	621	0053		
9.Aktivace vnitroorganizačních služeb	622	0054	697,24	
10.Aktivace dlouhodobého nehmotného majetku	623	0055		
11.Aktivace dlouhodobého hmotného majetku	624	0056		
IV.Ostatní výnosy celkem	ř.58 až 64	0057	2 447,75	0,42
12.Smluvní pokuty a úroky z prodlení	641	0058	55,68	0,42
13.Ostatní pokuty a penále	642	0059		
14.Platby za odepsané pohledávky	643	0060		
15.Úroky	644	0061	4,01	
16.Kurové zisky	645	0062		
17.Zúčtování fondů	648	0063		
18.Jiné ostatní výnosy	649	0064	2 388,06	
V.Tržby z prodeje majetku, zúčtování rezerv a opravných položek celkem	ř.66 až 72	0065	9,83	0,00
19.Tržby z prodeje dlouh. nehmotného a hmotného majetku	652	0066	9,83	
20.Tržby z prodeje cenných papírů a podílů	653	0067		
21.Tržby z prodeje materiálu	654	0068		
22.Výnosy z krátkodobého finančního majetku	655	0069		
23.Zúčtování rezerv	656	0070		
24.Výnosy z dlouhodobého finančního majetku	657	0071		
25.Zúčtování opravných položek	659	0072		
VI.Přijaté příspěvky celkem	ř.74 až 76	0073	0,00	0,00
26.Přijaté příspěvky zúčtované mezi organizačními složkami	681	0074		
27.Přijaté příspěvky (dary)	682	0075		
28.Přijaté členské příspěvky	684	0076		
VII.Provozní dotace celkem	ř.78	0077	0,00	0,00
29.Provozní dotace	691	0078		
Výnosy celkem	ř.43+47+52+57+65+73+77	0079	7 758,89	1 857,68
C. Výsledek hospodaření před zdaněním	ř.79 - 42	0080	-1 501,60	1 504,62
34.Daň z příjmů	591	0081		

D. Výsledek hospodaření po zdanění	ř.80 - 81	0082	-1 501,60	1 504,62
			hlavní + doplňková (hospodářská) činnost	
Výsledek hospodaření před zdaněním	ř.80/1+80/2	0083	3,02	
Výsledek hospodaření po zdanění	ř.82/1+82/2	0084	3,02	

Poznámky

(1) Zpracování "Výkazu zisku a ztráty" se řídí § 6 a §§ 26 až 28 Vyhlášky 504/2002 Sb.

(2) Vyhláškou je dáno pouze označení a členění textů; čísla příslušných účtů jsou doplněna pro lepší orientaci ve výkazu.

(3) Číslování řádků a sloupců je závazné pro datové vstupní věty formátu F-JASU pro zpracování výkazů v MÚZO Praha s.r.o.

(4) Údaje se vyplňují na celé tisíce bez desetinných míst.

Tabulka 3 Hospodářský výsledek

(v tis. Kč)

Součásti VVŠ ⁽¹⁾	HV z hlavní činnosti	HV z doplňkové činnosti	HV celkem
Hudební fakulta	258,08	514,21	772,29
Divadelní fakulta	71,66	66,50	138,16
Ediční středisko	119,01	4,11	123,12
Knihovna	21,53		21,53
Rektorát	1 219,88	-47,30	1 172,58
Kolej Astorka	-1 501,60	1 504,62	3,02
			0,00
C e l k e m	188,56	2 042,14	2 230,70

Poznámky

(1) Členění se uvádí podle § 22 odst.1 a) zákona č.111/1998 Sb. Počet řádků rozšířit dle potřeby.

Komentář k tabulce 3

JAMU dosáhla za rok 2011 kladný hospodářský výsledek ve výši 2 230,70 tis. Kč. Proti r. 2010 je hospodářský výsledek dosažený na JAMU vyšší o 945,36 tis. Kč.

Hospodářský výsledek za hlavní činnost

Hospodářský výsledek byl vykázán celkem ve výši **188,56 tis. Kč**.

Ze součástí JAMU byl vykázán záporný hospodářský výsledek na *IVU centru ASTORKA*, a to ve výši 1 501,60 tis. Kč; ztráta na IVU centru ASTORKA vzniká na koleji při ubytování studentů; tržby z kolejného nepokrývají skutečné náklady na ubytování.

Záporný hospodářský výsledek u Koleje Astorka je pokryt jejím kladným hospodářským výsledkem v doplňkové činnosti.

Hudební fakulta a Divadelní fakulta – kladný hospodářský výsledek celkem ve výši 329,75 tis. Kč za tržby z hlavní činnosti, a to především za CŽV, Metodická centra, koncerty, divadelní představení, apod..

Ediční středisko – kladný hospodářský výsledek ve výši 119,00 tis. Kč je výsledkem tržeb za vlastní výrobky.

Knihovna vykázala kladný hospodářský výsledek ve výši 21,53 tis. Kč, a to především z tržeb za registrační poplatky studentů a pedagogů a částečně za kopírování.

Rektorát dosáhl kladný výsledek ve výši 1 219,88 tis. Kč, na kterém se podílí vyšší úroky poskytnuté v souladu s novou smluvní úpravou tarifů bankovních služeb, aktivace

vnitroorganizačních služeb, kurzové zisky, a tržby vyplývající z dohody o vyrovnání, resp. neprovedení služeb od IDS Scheer, s.r.o. – jednorázové vyrovnání, které se pro r. 2012 již nebude opakovat.

Za doplňkovou činnost bylo dosaženo kladného hospodářského celkem ve výši 2 042,14 tis. Kč, na němž se podílí 74 % (1 504,62 tis. Kč) kolej Astorka; tento hospodářský výsledek je vytvořen především z pronájmu komerčních prostor – restaurace, kanceláře, z provozování garáží a hotelového provozu koleje v období prázdnin. Hospodářský výsledek u ostatních součástí JAMU (HF, DIFA, Ediční středisko a Rektorát) ve výši 537,52 tis. Kč je tvořen především příjmy z pronájmu restaurace Sonáta, příjmy z pronajatých prostor k ubytování v objektu DIFA, příjmy z reklamy, příjmy z pořádaných představení nad rámec výuky, příjmy z nápojového automatu v budově rektorátu a z tržeb za prodej skript.

Tabulka 4 Přehled o finančních tocích (výkaz cash flow)

data ze sumáře MÚZO "Výkaznictví nevýdělečných organizací"

Struktura celkového CASH FLOW	č.ř.	minulé období	běžné období	rozdíl	vliv na CF
Hospodářský výsledek běžného roku	001	0,00	2 230,70	2 230,70	2 230,70
Odpisy dlouhodobého majetku	002	0,00	0,00	0,00	15 400,83
Rezervy řízené předpisy	003	0,00	0,00	0,00	0,00
Přechodné účty pasivní	004	5 730,86	6 495,41	764,55	764,55
Výdaje příštích období	005	0,00	0,00	0,00	0,00
Výnosy příštích období	006	5 334,71	6 012,44	677,73	677,73
Kurzové rozdíly pasivní	007	0,00	0,00	0,00	0,00
Dohadné účty pasivní	008	396,15	482,97	86,82	86,82
Přechodné účty aktivní	009	606,40	550,17	-56,23	56,23
Náklady příštích období	010	606,40	550,17	-56,23	56,23
Příjmy příštích období	011	0,00	0,00	0,00	0,00
Kurzové rozdíly aktivní	012	0,00	0,00	0,00	0,00
Dohadné účty aktivní	013	0,00	0,00	0,00	0,00
Pohledávky celkem	014	1 949,99	703,64	-1 246,35	1 246,35
Z obchodního styku	015	1 949,86	645,94	-1 303,92	1 303,92
k účastníkům sdružení	016	0,00	0,00	0,00	0,00
za institucemi soc.zabezp. a zdrav. Poj.	017	0,00	0,00	0,00	0,00
daň z příjmu	018	0,00	0,00	0,00	0,00
ostatní přímé daně	019	0,00	0,00	0,00	0,00
daň z přidané hodnoty	020	0,00	0,00	0,00	0,00
ostatní daně a poplatky	021	0,13	0,00	-0,13	0,13
ze vztahu ke státnímu rozpočtu	022	0,00	0,00	0,00	0,00
ze vztahu k rozpočtu orgánů ÚSC	023	0,00	0,00	0,00	0,00
za zaměstnanci	024	0,00	0,00	0,00	0,00
z emitovaných dluhopisů a jiné pohledávky	025	0,00	57,70	57,70	-57,70
opravná položka k pohledávkám	026	0,00	0,00	0,00	0,00
Ceniny	027	40,02	47,90	7,88	-7,88
Majetkové cenné papíry	028	0,00	0,00	0,00	0,00
Dlužné cenné pap. a vlastní dluhopisy	029	0,00	0,00	0,00	0,00
Ostatní cenné papíry a pořízení krátkodob.fin.maj.	030	0,00	0,00	0,00	0,00
Zásoby celkem	031	3 293,92	2 129,68	-1 164,24	1 164,24
materiál na cestě	032	1 775,19	383,32	-1 391,87	1 391,87
nedokončená výroba a polotovary vl. výroby	033	0,00	0,00	0,00	0,00
výrobky	034	1 518,73	1 746,36	227,63	-227,63
zvířata	035	0,00	0,00	0,00	0,00

zboží na skladě	036	0,00	0,00	0,00	0,00
poskytnuté zálohy na zásoby	037	0,00	0,00	0,00	0,00
Krátkodobé závazky	038	13 178,08	17 441,75	4 263,67	4 263,67
dodavatelé	039	839,50	3 983,21	3 143,71	3 143,71
směnky k úhradě	040	0,00	0,00	0,00	0,00
přijaté zálohy	041	0,00	0,00	0,00	0,00
ostatní závazky	042	5 610,00	6 354,93	744,93	744,93
zaměstnanci	043	806,12	698,37	-107,75	-107,75
ostatní závazky vůči zaměstnancům	044	0,00	0,00	0,00	0,00
k institucím soc.zabezp. a zdrav.poj.	045	3 727,25	3 946,14	218,89	218,89
daň z příjmu	046	0,00	0,00	0,00	0,00
ostatní přímé daně	047	1 178,40	1 337,98	159,58	159,58
daň z přidané hodnoty	048	106,72	19,26	-87,46	-87,46
ostatní daně a poplatky	049	0,00	0,08	0,08	0,08
ze vztahu ke státnímu rozpočtu	050	4,44	0,00	-4,44	-4,44
ze vztahu k rozpočtu ÚSC	051	0,00	0,00	0,00	0,00
k účastníkům sdružení	052	0,00	0,00	0,00	0,00
jiné závazky	053	905,65	1 101,78	196,13	196,13
Krátkodobé bankovní úvěry	054	0,00	0,00	0,00	0,00
Přijaté finanční výpomoci	055	0,00	0,00	0,00	0,00
Cash flow provozní	056	24 799,27	29 599,25	4 799,98	25 118,69
Struktura celkového CASH FLOW	č.ř.	minulé období	běžné období	rozdíl	vliv na CF
Nehmotný dlouhodobý majetek	057	13 343,63	13 980,79	637,16	-637,16
nehmotné výsledky výzkumu a vývoje	058	0,00	0,00	0,00	0,00
Software	059	8 918,48	11 455,59	2 537,11	-2 537,11
předměty ocenitelných práv	060	0,00	0,00	0,00	0,00
drobný dlouhodobý nehmotný majetek	061	1 868,72	2 058,70	189,98	-189,98
ostatní dlouhodobý nehmotný majetek	062	178,50	178,50	0,00	0,00
nedokončené nehmotné investice	063	2 377,93	288,00	-2 089,93	2 089,93
poskytnuté zálohy na nehmot.dlouhodob.majetek	064	0,00	0,00	0,00	0,00
Oprávký celkem	065	-7 861,92	-9 658,49	-1 796,57	1 796,57
k nehmotným výsledkům výzkumné činnosti	066	0,00	0,00	0,00	0,00
k softwaru	067	-7 861,92	-9 658,49	-1 796,57	1 796,57
k předmětům ocenitelných práv	068	0,00	0,00	0,00	0,00
k drobnému nehmot.dlouhodobému majetku	069	0,00	0,00	0,00	0,00
k ostatnímu nehmot.dlouhodobému majetku	070	0,00	0,00	0,00	0,00
Hmotný dlouhodobý majetek	071	636 714,10	729 478,18	92 764,08	-92 764,08
pozemky	072	10 957,00	10 957,00	0,00	0,00
umělecká díla a sbírky	073	2 403,00	2 403,00	0,00	0,00
stavby	074	297 625,70	299 369,55	1 743,85	-1 743,85
samostatné movité věci a soubory mov.věcí	075	193 883,02	199 769,99	5 886,97	-5 886,97
pěstitelské celky trvalých porostů	076	0,00	0,00	0,00	0,00
základní stádo a tažná zvířata	077	0,00	0,00	0,00	0,00
drobný hmotný dlouhodobý majetek	078	26 366,92	25 738,22	-628,70	628,70
ostatní hmotný dlouhodobý majetek	079	43 199,35	43 199,35	0,00	0,00
nedokončené hmotné investice	080	61 846,96	147 608,92	85 761,96	-85 761,96
poskytnuté zálohy na hmotný dlouhodobý majetek	081	432,15	432,15	0,00	0,00
Oprávký celkem	082	-154 929,59	-165 654,77	-10 725,18	10 725,18
ke stavbám	083	-28 643,28	-31 620,99	-2 977,71	2 977,71
k movitým věcem a souborům mov.věcí	084	-99 920,78	-108 296,95	-8 376,17	8 376,17
k pěstitelským celkům trvalých porostů	085	0,00	0,00	0,00	0,00
k základnímu stádu a tažným zvířatům	086	0,00	0,00	0,00	0,00

k drobnému hmotnému dlouhodobému majetku	087	-26 365,53	-25 736,83	628,70	-628,70
k ostatnímu dlouhodobému majetku	088	0,00	0,00	0,00	0,00
Korekce vyloučením odpisů	089	0,00	0,00	0,00	-15 400,83
Dlouhodobý finanční majetek	090	0,00	0,00	0,00	0,00
podíl.cen.pap. a vklady-rozhod. vliv	091	0,00	0,00	0,00	0,00
podíl.cen.pap. a vklady-podstatný. vliv	092	0,00	0,00	0,00	0,00
ostatní dlouhodobé cenné papíry a vklady	093	0,00	0,00	0,00	0,00
půjčky podnikům ve skupině	094	0,00	0,00	0,00	0,00
ostatní dlouhodobý finanční majetek	095	0,00	0,00	0,00	0,00
Cash flow z investiční činnosti	096	487 266,22	568 145,71	80 879,49	-96 280,32
Dlouhodobé závazky celkem	097	0,00	0,00	0,00	0,00
emitované dluhopisy	098	0,00	0,00	0,00	0,00
závazky z pronájmu	099	0,00	0,00	0,00	0,00
dlouhodobě přijaté záloha	100	0,00	0,00	0,00	0,00
dlouhodobě směnky k úhradě	101	0,00	0,00	0,00	0,00
ostatní dlouhodobé závazky	102	0,00	0,00	0,00	0,00
Dlouhodobé bankovní úvěry	103	0,00	0,00	0,00	0,00
Vlastní jmění	104	490 283,70	571 390,68	81 106,98	81 106,98
Fondy	105	25 701,49	25 035,07	-666,42	-666,42
Oceňovací rozdíly z přecenění majetku a závazků	106	0,00	0,00	0,00	0,00
Nerozdělený zisk, neuhráz.ztráta minul.let	107	0,00	0,00	0,00	0,00
Hospodářský výsledek ve schvalovacím řízení	108	1 285,34	2 230,70	945,36	945,36
Korekce snížením disponibilního zisku běžného roku	109		-2 230,70	-2 230,70	-2 230,70
Cash flow z finanční činnosti	110	517 270,53	596 425,75	79 155,22	79 155,22
Cash flow celkové	111	1 029 336,02	1 194 170,71	164 834,69	7 993,59
Stav peněžních prostředků	112	43 022,93	51 016,52	7 993,59	-7 993,59

3.1 VYSOKÁ ŠKOLA

Tabulka 5 Veřejné zdroje financování VVŠ v roce 2011: prostředky poskytnuté a prostředky použité

(v tis. Kč)

č.ř.	Název údaje	I. Běžné prostředky		II. Kapitálové prostředky		III. Celkem	
		poskytnuto (1)	použito (2)	poskytnuto (3)	použito (4)	poskytnuto (5)	použito (6)
1	Prostředky z veřejných zdrojů (dotace a příspěvky) národní i zahraniční (ř.2+ř.27)	170 739,85	167 099,92	89 456,53	89 456,52	260 196,38	256 556,44
2	v tom: 1. prostředky plynoucí přes (z) veřejné rozpočty ČR (ř.3+ř.13+ř.20)	169 895,88	166 791,46	89 456,53	89 456,52	259 352,41	256 247,98
3	v tom: získané přes kapitolu MŠMT (ř.4+ř.7)	167 914,48	164 797,92	89 456,53	89 456,52	257 371,01	254 254,44
4	v tom: dotace na programy strukturálních fondů (3) (ř.5+ř.6)	14 443,41	13 766,32	0,00	0,00	14 443,41	13 766,32
5	dotace spojené se vzdělávací činností	14 443,41	13 766,32	0,00	0,00	14 443,41	13 766,32
6	dotace na VaV					0,00	0,00
7	dotace ostatní (ř.8+ř.12)	153 471,07	151 031,60	89 456,53	89 456,52	242 927,60	240 488,12
8	v tom: dotace spojené se vzdělávací činností (ř.9+ř.10+ř.11)	149 713,07	147 300,65	89 456,53	89 456,52	239 169,60	236 757,17
9	příspěvek	135 900,00	134 229,96			135 900,00	134 229,96
10	dotace spojené s programy reprodukce majetku	793,42	793,42	84 299,53	84 299,52	85 092,95	85 092,94
11	ostatní dotace	13 019,65	12 277,27	5 157,00	5 157,00	18 176,65	17 434,27
12	dotace na VaV	3 758,00	3 730,95			3 758,00	3 730,95
13	získané přes ostatní kapitoly státního rozpočtu (ř.14+ř.17)	1 721,40	1 712,31	0,00	0,00	1 721,40	1 712,31
14	v tom: dotace na operační programy EU (ř.15+ř.16)	63,40	63,40	0,00	0,00	63,40	63,40
15	v tom: dotace spojené se vzdělávací činností, MPSV	63,40	63,40			63,40	63,40
16	dotace na VaV					0,00	0,00
17	dotace ostatní (ř.18+ř.19)	1 658,00	1 648,91	0,00	0,00	1 658,00	1 648,91
18	v tom: dotace spojené se vzdělávací činností, MKČR	50,00	50,00			50,00	50,00
19	dotace na VaV, GAČR	1 608,00	1 598,91			1 608,00	1 598,91
20	získané přes územní rozpočty (ř.21+ř.24)	260,00	281,23	0,00	0,00	260,00	281,23
21	v tom: dotace na operační programy EU (ř.22+ř.23)	0,00	0,00	0,00	0,00	0,00	0,00
22	v tom: dotace spojené se vzdělávací činností					0,00	0,00
23	dotace na VaV					0,00	0,00
24	dotace ostatní (ř.25+ř.26)	260,00	281,23	0,00	0,00	260,00	281,23
25	v tom: dotace spojené se vzdělávací činností, město Brno	260,00	281,23			260,00	281,23
26	dotace na VaV					0,00	0,00
27	v tom: 2. veřejné prostředky ze zahraničí (získané přímo VVŠ) (ř.28+ř.29)	843,97	308,46	0,00	0,00	843,97	308,46
28	dotace spojené se vzdělávací činností	843,97	308,46			843,97	308,46
29	dotace na VaV					0,00	0,00
30	SOUHRN 1 (4) (ř.31+ř.36)	170 739,85	167 099,92	89 456,53	89 456,52	260 196,38	256 556,44
31	v tom: dotace spojené se vzdělávací činností (ř.32+ř.33+ř.34+ř.35)	165 373,85	161 770,06	89 456,53	89 456,52	254 830,38	251 226,58
32	v tom: získané přes kapitolu MŠMT (ř.5+ř.8)	164 156,48	161 066,97	89 456,53	89 456,52	253 613,01	250 523,49
33	získané přes ostatní kapitoly státního rozpočtu (ř.15+ř.18)	113,40	113,40	0,00	0,00	113,40	113,40
34	získané přes územní rozpočty (ř.22+ř.25)	260,00	281,23	0,00	0,00	260,00	281,23
35	veřejné prostředky ze zahraničí (získané přímo VVŠ) (ř.28)	843,97	308,46	0,00	0,00	843,97	308,46
36	dotace na VaV (ř.37+ř.38+ř.39+ř.40)	5 366,00	5 329,86	0,00	0,00	5 366,00	5 329,86

	v tom: získané přes kapitulu MŠMT (ř.6+ř.12)	37	3 758,00	3 730,95	0,00	0,00	3 758,00	3 730,95
	získané přes ostatní kapitoly státního rozpočtu (ř.16+ř.19)	38	1 608,00	1 598,91	0,00	0,00	1 608,00	1 598,91
	získané přes územní rozpočty (ř.23+ř.26)	39	0,00	0,00	0,00	0,00	0,00	0,00
	veřejné prostředky ze zahraničí (získané přímo VVŠ) (ř.29)	40	0,00	0,00	0,00	0,00	0,00	0,00
SOUHRN 2 (ř.42+ř.46)		41	170 739,85	167 099,92	89 456,53	89 456,52	260 196,38	256 556,44
	v tom: dotace spojené se vzdělávací činností (ř.43+ř.44+ř.45)	42	165 373,85	161 770,06	89 456,53	89 456,52	254 830,38	251 226,58
	v tom: dotace na programy strukturálních fondů (ř.5+ř.15+ř.22)	43	14 506,81	13 829,72	0,00	0,00	14 506,81	13 829,72
	dotace ostatní (ř.8+ř.18+ř.25)	44	150 023,07	147 631,88	89 456,53	89 456,52	239 479,60	237 088,40
	veřejné prostředky ze zahraničí (získané přímo VVŠ) (ř.28)	45	843,97	308,46	0,00	0,00	843,97	308,46
	dotace na VaV (ř.47+ř.48+ř.49)	46	5 366,00	5 329,86	0,00	0,00	5 366,00	5 329,86
	v tom: dotace na programy strukturálních fondů (ř.6+ř.16+ř.23)	47	0,00	0,00	0,00	0,00	0,00	0,00
	dotace ostatní (ř.12+ř.19+ř.26)	48	5 366,00	5 329,86	0,00	0,00	5 366,00	5 329,86
	veřejné prostředky ze zahraničí (získané přímo VVŠ) (ř.29)	49	0,00	0,00	0,00	0,00	0,00	0,00

MŠMT

	poskytnuto	použito
tab.5a	148 919,65	146 507,23
tab.5b	3 758,00	3 730,95
tab.5c	793,42	793,42
tab.5d sumář	14443,41	13766,32
celkem	167 914,48	164 797,92

ř.č. 3

Poznámky

(1) Tato tabulka zahrnuje všechny veřejné zdroje vysoké školy, tedy včetně finančních prostředků souvisejících s hospodařením Kolejí a menz (KaM) a Vysokoškolských zemědělských a lesních statků (VZaLS).

"(2) Jedná se o finanční prostředky poskytnuté vysoké škole rozhodnutím (sloupec 1, 3, 5) a použité na určitý účel v souladu s rozhodnutím (sloupec 2, 4, 6).

Poskytnuto: jedná se o finanční prostředky, které vysoká škola v daném kalendářním roce získala na základě rozhodnutí. Použito: jedná se o finanční prostředky, které VŠ v daném kalendářním roce použila na účel v souladu s rozhodnutím."

(3) Jedná se o veřejné prostředky na financování projektů strukturálních fondů, zahrnuje všechny veřejné prostředky (jak evropskou, tak českou část spolufinancování).

(4) Část tabulky Souhrn 1 a Souhrn 2 slouží k třídění údajů uvedených v předchozích řádcích tabulky 5

Údaje ve sloupci 2, ř. č. 1 souhlasí s údaji ve Výkazu zisku a ztrát ř. 78.

3.1.1 PŘÍSPĚVEK A DOTACE Z VEŘEJNÝCH ZDROJŮ

Tabulka 5a Financování vzdělávací a vědecké, výzkumné, vývojové a inovační, umělecké a další tvůrčí činnosti v r. 2011

(bez prostředků poskytovaných na programové financování, na operační programy a VaV)

č.ř.	Druh podpory (dotační položky a ukazatele) (1)	Prostředky z veřejných zdrojů běžné		Prostředky z veřejných zdrojů kapitálové		Prostředky z veřejných zdrojů celkem			Převody do fondů (4)			převod do r. 2012/pohledávky	Ostatní použité neveřej. zdroje (5)	Použité zdroje celkem	MŠMT poskytnuto	MŠMT použito	
		poskytnuté (2)	použité (3)	poskytnuté	použité	FRIM	FPP	FÚUP	k	l= f+k	r.2012						celkem
1	MŠMT	148 919,65	148 180,30	5 157,00	5 157,00	153 337,30	153 337,30	0,00	1 670,04	3,03	739,35	0,00	153 337,30	148 919,65	148 919,65		
2	Příspěvek	135 900,00	135 900,00	0,00	0,00	135 900,00	135 900,00	0,00	1 670,04	0,00	0,00	0,00	135 900,00				
3	A+B Studijní programy a s nimi spojená tvůrčí činnost (6)	124 823,00	124 823,00			124 823,00	124 823,00		1 623,71		0,00		124 823,00	FPP	-1 670,04		
4	C Stipendia pro studenty doktorských studijních programů	3 890,00	3 890,00			3 890,00	3 890,00				0,00		3 890,00	FÚUP	-3,03		
5	D Zahraniční studenti a mezinárodní spolupráce	308,00	308,00			308,00	308,00				0,00		308,00	převod do r.2012	-739,35		
6	F Fond vzdělávací politiky	4 130,00	4 130,00			4 130,00	4 130,00				0,00		4 130,00	celkem	146 507,23		
7	M Mimořádné aktivity					0,00	0,00				0,00		0,00				
8	S Sociální stipendia	162,00	162,00			162,00	162,00		21,06		0,00		162,00				
9	U Ubytovací stipendia	2 587,00	2 587,00			2 587,00	2 587,00		25,27		0,00		2 587,00				
10						0,00	0,00				0,00		0,00				
11	Dotace	13 019,65	12 280,30	5 157,00	5 157,00	18 176,65	17 437,30	0,00	0,00	3,03	739,35	0,00	17 437,30				
12	D Zahraniční studenti a mezinárodní spolupráce	2 024,00	2 024,00			2 024,00	2 024,00				0,00		2 024,00				
13	F Fond vzdělávací politiky					0,00	0,00				0,00		0,00				
14	G Fond rozvoje vysokých škol	1 774,00	1 774,00	3 713,00	3 713,00	5 487,00	5 487,00				0,00		5 487,00				
15	I Rozvojové programy	7 366,00	7 366,00	1 444,00	1 444,00	8 810,00	8 810,00				0,00		8 810,00				
16	J Dotace na ubytování a stravování	8,00	8,00			8,00	8,00				0,00		8,00				
17	M Mimořádné aktivity					0,00	0,00				0,00		0,00				
18	LIP-Erasmus-Dům zahraničních služeb	1 847,65	1 108,30			1 847,65	1 108,30			1,65	739,35		1 108,30				
19	Ostatní kapitoly státního rozpočtu	50,00	50,00	0,00	0,00	50,00	50,00	0,00	0,00	0,00	0,00		50,00				
20	součtový zádek pro poskytovatele	50,00	50,00	0,00	0,00	50,00	50,00	0,00	0,00	0,00	0,00		50,00				
21	MK ČR	50,00	50,00			50,00	50,00				0,00		50,00				
22	Územní rozpočty	260,00	281,23	0,00	0,00	260,00	281,23	0,00	0,00	0,00	-21,23		281,23				
23	součtový zádek pro poskytovatele	260,00	281,23	0,00	0,00	260,00	281,23	0,00	0,00	0,00	-21,23		281,23				
24	Statutární město Brno	260,00	281,23			260,00	281,23				-21,23		281,23				
25	Prostředky ze zahraničí (získané přímo VVŠ)	843,97	308,46	0,00	0,00	843,97	308,46	0,00	0,00	0,00	535,51		308,46				
26	součtový zádek pro poskytovatele	843,97	308,46	0,00	0,00	843,97	308,46	0,00	0,00	0,00	535,51		308,46				
27	Mezinárodní výseřádkový fond	219,86	162,68			219,86	162,68				57,18		162,68				
28	ART MENIOR FOUNDATION LUCERNE	624,11	123,37			624,11	123,37				500,74		123,37				
29	TEMPUS	0,00	22,41			0,00	22,41				-22,41		22,41				
30	C e l k e	150 073,62	148 819,99	5 157,00	5 157,00	155 230,62	153 976,99	0,00	1 670,04	3,03	1 253,63	0,00	153 976,99	146 507,23			

Poznámky

- (1) Součtové údaje řádků označených tmavě šedou barvou se musí shodovat s údaji uvedenými v tabulce 5. Součtový údaj za MŠMT = Tab. 5, ř.9+ř.11; za dotace ostatních kapitol státního rozpočtu = Tab. 5, ř.18; za územní rozpočty = Tab. 5, ř.25; za prostředky ze zahraničí = Tab. 5, ř.28. Tabulka je tříděna podle poskytovatele, za každého poskytovatele VŠ vždy uvede součtový údaj (předpokládá se, že příspěvek poskytuje vysoké škole pouze MŠMT, v ostatních případech se bude jednat o dotaci). U každého poskytovatele pak budou uvedeny v řádcích zdroje z jednotlivých programů, které VŠ získala (nejpodrobnější údaj bude na úrovni programu, není třeba vyplňovat tabulku na úroveň projektů). Pokud škola realizuje vzdělávací projekt/program financovaný pouze z neveřejných zdrojů, realizuje aktivity v rámci doplňkové činnosti za úplatu, apod., do této tabulky je uvádět v řádcích nebude.
- (2) Poskytnuto: jedná se o finanční prostředky, které byly vysoké škole poskytnuty v daném kalendářním roce na základě rozhodnutí (sloupec a, c, e).
- (3) Použito: jedná se o finanční prostředky, které VŠ v daném kalendářním roce použila na účel v souladu s rozhodnutím (sloupec b, d, f). Pokud by škola používala veřejné prostředky institucionálního charakteru (např. příspěvek) k dofinancování programů/aktivit uvedených v dalších řádcích této tabulky nebo projektů zde neuvedených, takové použití pro jiný účel financovaný z veřejných zdrojů je nutné specifikovat v komentáři.
- (4) Fond reprodukce investičního majetku (FRIM), fond provozních prostředků (FPP), fond účelově určených prostředků (FÚP), § 18, odst. 6 zákona o VŠ. Jedná se o finanční prostředky, které nebyly v daném kalendářním roce použity, ale byly převedeny do fondů – jsou součástí "použitých" prostředků uvedených v této tabulce (sl. b, d, f).
- (5) Sloupec "k" uvádí "ostatní použité neveřejné zdroje celkem" a obsahuje prostředky na dofinancování programů/aktivit uvedených v jednotlivých řádcích (a to pouze z neveřejných zdrojů).

Komentář k tabulce 5a

1. Příspěvek MŠMT na vzdělávací a vědeckou, výzkumnou, vývojovou a inovační, uměleckou a další tvůrčí činnost

K 31.12.2011 byl schválen a poskytnut z MŠMT příspěvek na r. 2011 v celkové výši 135 900 tis. Kč. V r. 2011 JAMU nepřistoupila ke kapitalizaci příspěvku z důvodu razantního snížení příspěvku podle ukazatele A+B oproti r. 2010, a to o 12 176 tis. Kč.

Neinvestiční příspěvek dle ukazatelů

- ukazatel „A+B“ příspěvek na vzdělávací činnost

Pro rok 2011 byl schválen příspěvek na vzdělávací činnost celkem ve výši 124 162 tis. Kč, v prosinci 2011 došlo k navýšení o 661 tis. Kč na částku **124 823 tis. Kč**. Do Fondu provozních prostředků bylo převedeno 1 623,71 tis. Kč vč. 661 tis. Kč, *skutečně čerpáno 123 199,29 tis. Kč*,

ukazatel „C“ – příspěvek na úhradu stipendií – akreditované doktorské studijní programy:

příspěvek na akreditované doktorské studijní programy byl poskytnut ve výši **3 890 tis. Kč**, použito bylo 3 890 tis. Kč, z toho z toho *pro HF 2 101 tis. Kč, pro DIFA 1 789 tis. Kč*; do programu bylo zařazeno na I. čtvrtletí celkem 48 studentů, na II. čtvrtletí 47 studentů, na III. čtvrtletí 43 studentů a na IV. čtvrtletí 36 studentů,

ukazatel „D“ – příspěvek na úhradu studijních nákladů zahraničních studentů přijímaných žadatelem ke krátkodobým pobytům byl poskytnut na r. 2011 ve výši **308 tis. Kč**, z toho: HF 148 tis. Kč, DIFA 160 tis. Kč; *skutečně čerpáno 308 tis. Kč*,

ukazatel „F“ – fond vzdělávací politiky :

na rok 2011 činí *roční příspěvek v celkové výši* **4 130 tis. Kč**, z toho:

- **400 tis. Kč** na projekt „Tlumočení do znakové řeči“ realizovaný na Divadelní fakultě;
- **3 730 tis. Kč** na podporu umělecké činnosti- projekt JAMU „Podpora umělecké činnosti“, *skutečně čerpáno 4 130 tis. Kč*,

ukazatel „S“ – roční příspěvek na sociální stipendia činí **162 tis. Kč**, do FPP bylo převedeno 21,06 tis. Kč; *skutečně čerpáno 140,94 tis. Kč*,

ukazatel „U“ – příspěvek na ubytovací stipendia činí na r. 2011 **2 587 tis. Kč**; do FPP bylo převedeno 25,27 tis. Kč; *skutečně čerpáno 2 561,73 tis. Kč*.

2. Dotace MŠMT dle ukazatelů

ukazatel „D“ – dotace poskytnutá rozhodnutími MŠMT činí celkem **2 024 tis. Kč**, z toho:

- na LLP-ERASMUS bylo poskytnuto celkem **1 974 tis. Kč**, v tom: *1 896 tis. Kč na dofinancování uživatele v oblasti mobility studentů a akademických pracovníků vysokých škol v programu LLP-ERASMUS*, 78 tis. Kč na uskutečnění intenzivního jazykového kurzu českého jazyka pro zahraniční studenty – EILC; do FÚUP bylo převedeno 1,38 tis. Kč z prostředků poskytnutý na mobility; *skutečně čerpání celkem 1 972,62 tis. Kč*,
- na úhradu projektu v programu AKTION „Tvůrčí setkání tří kultur ve Vídni“ pro Divadelní fakultu **50 tis. Kč**, *skutečně čerpáno 50 tis. Kč*,

ukazatel G – dotace na uskutečnění rozvojových projektů žadatele – FRVŠ:

roční dotace poskytnutá Rozhodnutími MŠMT činí 1 774 tis. Kč, *skutečně čerpáno 1 774 tis. Kč*, z toho:

- 552 tis. Kč pro HF,
- 1 222 tis. Kč pro DIFA.

ukazatel I – dotace na uskutečňování projektů rozvojových programů:

roční dotace poskytnutá Rozhodnutími MŠMT činí celkem 7 366 tis. Kč, z toho na decentralizované projekty 3 844 tis. Kč, na centralizované projekty 3 522 tis. Kč v rozdělení:

- 1 200 tis. Kč decentralizované pro HF, 1 159 tis. Kč na centralizované projekty,
- 1 200 tis. Kč decentralizované pro DIFA, 1 600 tis. Kč na centralizované projekty,
- 1 444 tis. Kč decentralizované pro rektorát (OVIS) na projekt „Rozvoj přístrojového vybavení, informačních a komunikačních technologií“, na centralizované projekty pro rektorát celkem 763 tis. Kč, z toho: 313 tis. Kč na projekt „Meziuniverzitní síť technických a metodických opatření na ochranu proti plagiátorství“, 250 tis. Kč na projekt „Podpora transparentního systému zajišťování a hodnocení kvality VŠ s přednostním zaměřením do oblasti řízení“, 200 tis. Kč – podíl na projektu „Pilotní projekt hodnocení výsledků tvůrčí umělecké činnosti ke stanovení ukazatelů VKM a B3 pro umělecké školy a fakulty účastníci se Centralizovaného projektu na r. 2011“; *skutečně čerpáno 7 366 tis. Kč*.

ukazatel J - dotace na ubytování a stravování studentů:

Rozhodnutím MŠMT byla poskytnuta dotace ve výši 8 tis. Kč na ubytování a stravování zahraničních studentů přijímaných žadatelem ke krátkodobým pobytům v 2011 pro zahraničních studenty, z toho: HF 7 tis. Kč, DIFA 1 tis. Kč; *skutečně čerpáno 8 tis. Kč*.

dotace poskytnutá z Domu zahraničních služeb na dofinancování uživatele v oblasti mobilit studentů a akademických pracovníků vysokých škol v programu LLP-ERASMUS činí celkem na akademický rok 2011/2012 1 847,65 tis. Kč, z toho:

- 1 664,09 na dofinancování uživatele v oblasti mobilit studentů a akademických pracovníků vysokých škol v programu LLP-ERASMUS, do r. 2012 převedeno 739,35 tis. Kč (tab.5a, sl. j, ř. 11), *skutečně čerpáno 924,74 tis. Kč*,
- 183,56 tis. Kč na uskutečnění intenzivního jazykového kurzu českého jazyka pro zahraniční studenty – EILC; do FÚUP bylo převedeno 1,65 tis. Kč, *skutečně čerpáno 181,91 tis. Kč*.

Ostatní kapitoly státního rozpočtu

MK ČR poskytlo JAMU Rozhodnutím č.j. MK-S 13473/2010 ze dne 24.3.2011 pro rok 2011 neinvestiční dotaci ve výši 50 tis. Kč na projekt „Setkání – Encounter“ v rámci programu Kulturní aktivity, konkrétně na „Podporu pořádání festivalu vysokých divadelních škol“, *skutečně čerpáno 50 tis. Kč*.

Územní rozpočty

Divadelní fakulta – dotace z rozpočtu statutárního města Brna na rok 2011 poskytnutá na úhradu neinvestičních nákladů spojených s realizací projektu „Mezinárodní festival divadelních škol SETKÁNÍ/ENCOUNTER 2011“ ve výši 260 tis. Kč, *skutečně čerpáno 260 tis. Kč*. Hudební fakulta uzavřela se statutárním městem Brnem víceletou smlouvu na projekt „Soutěž Leoše Janáčka“, kdy finanční prostředky byly čerpány již v r. 2011, dotace od města budou poukázány v r. 2012; částka čerpaná v r. 2011 činí 21,23 tis. Kč a je vedena jako pohledávka za městem Brnem (ta. 5a, sl. j, ř.č. 24). *Skutečně čerpání 281,23 tis. Kč*.

Prostředky ze zahraničí

Finanční prostředky ze zahraničí byly poskytnuty v celkové výši **843,97 tis. Kč**, *skutečné čerpání celkem činí 308,46 tis. Kč*, z toho:

- **624 tis. Kč** grant poskytnutý od neziskové charitativní organizace ART MENIOR FOUNDATION LUCERNE (AMFL) pro Hudební fakultu na podporu účasti studentů příjemce grantu na kurzech Jeune Orchestre Atlantique (JOA) v r. 2011 a financování pobytu JOA v Brně na kurzu komorní hudby v r. 2012; do r. 2012 bylo Hudební fakultou převedeno k čerpání 500,74 tis. Kč (tab. 5a, sl. j, ř.č. 28); *skutečné čerpání 123,37 tis. Kč*,
- **75,41 tis. Kč** – dotace poskytnutá Mezinárodním visegrádkým fondem na stipendium pro Milici Zdihan, do r. 2012 bylo převedeno k čerpání na stanovený účel 57,18 tis. Kč (tab. 5a, sl. j, z ř.č. 27);; *skutečné čerpání 18,23 tis. Kč*,
- **144,45 tis. Kč** – dotace poskytnutá Mezinárodním visegrádkým fondem na projekt „Mezinárodní festival divadelních škol SETKÁNÍ/ENCOUNTER 2011“; *skutečné čerpání 144,45 tis. Kč*,
- v rámci programu TEMPUS byla uzavřena smlouva na projekt „Zavádění interdisciplinarity v hudební vědě západního Balkánu v souladu s evropskou perspektivou“; v r. 2012 nebyla poskytnuta dotace, bylo však čerpáno 22,41 tis. Kč – tato položka je vedena jako pohledávka za TEMPUS (tab. 5a, sl. j, ř.č. 29); *skutečné čerpání 22,41 tis. Kč*.

Kapitálové dotace z kapitoly MŠMT

V roce 2011 byla poskytnuta z kapitoly MŠMT kapitálová dotace v celkové výši **5 157 tis. Kč**. V tom je zahrnuta kapitálová dotace z Fondu rozvoje vysokých škol ve výši 3 713 tis. Kč, kapitálová dotace na Rozvojové projekty ve výši 1 444 tis. Kč.

Fond rozvoje vysokých škol

Z Fondu rozvoje vysokých škol byly v roce 2011 financovány tři investiční projekty školy v celkové výši **3 713 tis. Kč**.

- Předmětem projektu „Rozvoj nástrojového vybavení katedry bicích nástrojů“ je pořízení sady 5 ks tympanů v celkové výši 1 553 tis. Kč.
- Projektem „Vybavení kontrabasové třídy kvalitními nástroji“ byl pořízen pro Hudební fakultu mistrovský kontrabas zn. Barnabás Rácz ve výši 458 tis. Kč.
- Projekt „Inovace vybavení experimentálního studia divadelní audiovizuální tvorby ateliéru Audiovizuální tvorba a divadlo“ je zaměřen na dodávku a instalaci postprodukčního technologického řetězce (AV mediaserver, poloramenní kamkordér, širokoúhlý objektiv, záznamový AV rekordér, transportní videorekordér). Celkové náklady 1 909 tis. Kč, z toho 1 702 tis. Kč je hrazeno z fondu FRVŠ, zbylá část z vlastních prostředků FRM.

Rozvojové projekty MŠMT

V rámci rozvojových programů byla poskytnuta kapitálová dotace ve výši **1 444 tis. Kč** na realizaci dvou projektů.

- Předmětem centralizovaného projektu „Meziuniversitní síť technických a metodických opatření na ochranu proti plagiátorství“ je pořízení základního SW pro ukládání dokumentů na JAMU,

v počáteční fázi budou takto ukládány závěrečné práce studentů. Celkové náklady činí 411 tis. Kč, z toho 98 tis. Kč investičních a 313 tis. Kč neinvestičních prostředků.

- Decentralizovaný projekt „Rozvoj přístrojového vybavení, informačních a komunikačních technologií“ je směřován k pořízení dodávek zajišťujících další rozvoj UIS JAMU, průběžnou výměnu a rozvoj používaného SW a HW a další přístrojové techniky pro podporu výuky na JAMU. Celkové náklady 2 790 tis. Kč, z toho 1 346 tis. Kč investičních a 1 444 tis. Kč neinvestičních prostředků.

Tabulka 5b Financování výzkumu a vývoje v roce 2011
(bez prostředků poskytovaných na operační programy EU)

č.ř.	Druh podpory/název programu (1)	Prostředky z veřejných zdrojů běžné		Prostředky z veřejných zdrojů kapitálové		Prostředky z veřejných zdrojů celkem		z toho zahr. v % (4)	z toho zajištěno spoluřešit. (5)	z toho převody do FUUP (6)	Vratka nevyčerp. prostředků	Ostatní použité neveřejné zdroje (7)	Použité zdroje celkem					
		a	b	c	d	e=a+c	f=b+d							f**	g	h=e-f	i	j=f+i
		poskytnuté (2)	použité (3)	poskytnuté	použité	poskytnuté	použité							f**	g	h=e-f	i	j=f+i
1	MŠMT	3 758,00	3 758,00	0,00	0,00	3 758,00	3 758,00	0,00	0,00	27,05	0,00	0,00	3 758,00					
2	Institucionální podpora (IP)	2 469,00	2 469,00	0,00	0,00	2 469,00	2 469,00	0,00	0,00	0,00	0,00	0,00	2 469,00					
3	IP na uskutečňování výzkumných záměrů					0,00	0,00						0,00					
4	IP na dlouh. koncepční rozvoj výzk. organizací	2 469,00	2 469,00			2 469,00	2 469,00						2 469,00					
5	IP na mezinárodní spolupráci ČR ve VaV					0,00	0,00						0,00					
6						0,00	0,00						0,00					
7	Účelová podpora	1 289,00	1 289,00			1 289,00	1 289,00			27,05		0,00	1 289,00					
8	Základní výzkum					0,00	0,00						0,00					
9						0,00	0,00						0,00					
10	Aplikovaný výzkum					0,00	0,00						0,00					
11						0,00	0,00						0,00					
12	NPV					0,00	0,00						0,00					
13						0,00	0,00						0,00					
14	Specifický vysokoškolský výzkum	1 289,00	1 289,00			1 289,00	1 289,00			27,05			1 289,00					
15	Velké infrastruktury					0,00	0,00						0,00					
16						0,00	0,00						0,00					
17						0,00	0,00						0,00					
18	Ostatní kapitoly státního rozpočtu	1 608,00	1 608,00	0,00	0,00	1 608,00	1 608,00	0,00		9,09		0,00	1 608,00					
19	součtový řádek pro poskytovatele (8)	0,00	0,00	0,00	0,00	0,00	0,00	0,00	0,00	0,00		0,00	0,00					
20	specifikace VŠ					0,00	0,00						0,00					
21	GAČR	1 608,00	1 608,00	0,00	0,00	1 608,00	1 608,00	0,00		9,09		0,00	1 608,00					
22	GAČR	1 608,00	1 608,00			1 608,00	1 608,00			9,09			1 608,00					
23	TACR	0,00	0,00	0,00	0,00	0,00	0,00	0,00	0,00	0,00		0,00	0,00					
24						0,00	0,00						0,00					
25	Územní rozpočty																	
26	součtový řádek pro poskytovatele	0,00	0,00	0,00	0,00	0,00	0,00	0,00	0,00	0,00		0,00	0,00					
27						0,00	0,00						0,00					
28	Prostředky ze zahraničí (získané přímo VVŠ)																	
29	součtový řádek pro poskytovatele	0,00	0,00	0,00	0,00	0,00	0,00	0,00	0,00	0,00		0,00	0,00					
30						0,00	0,00						0,00					
31	C e l k e m	5 366,00	5 366,00	0,00	0,00	5 366,00	5 366,00	0,00	0,00	36,14	0,00	0,00	5 366,00					

(v tis. Kč)

FÚUP	MŠMT	
	poskytnuto	použito
	3 758,00	3 758,00
		-27,05
celkem	3 758,00	3 730,95

Poznámky

- (1) Součtové údaje řádků označených tmavě šedou barvou se musí shodovat s údaji uvedenými v tabulce 5. Součtový údaj za MŠMT = Tab. 5, ř.12; za dotace ostatních kapitol státního rozpočtu = Tab. 5, ř.19; za územní rozpočty = Tab. 5, ř.26; za prostředky ze zahraničí = Tab. 5, ř.29. Tabulka je tříděna podle poskytovatele, dále podle institucionální a účelové podpory a dále podle jednotlivých programů (nejpodrobnější údaj bude na úrovni programu, není třeba vyplňovat tabulku na úroveň projektů). VŠ uvede pouze ty programy, ve kterých získává finanční prostředky. Za každého poskytovatele VŠ vždy uvede součtový údaj. Pokud škola realizuje výzkumný projekt/program financovaný pouze z neveřejných zdrojů, realizuje aktivity v rámci doplňkové činnosti za úplatu, spoluřeší projekty, apod., do této tabulky je uvádět v řádcích nebude.
- (2) Poskytnuto: jedná se o finanční prostředky, které byly vysoké škole poskytnuty v daném kalendářním roce jako podpora VaV podle zákona 130/2002 Sb. Uvádí se ve shodě s objemem finančních prostředků uvedených v rozhodnutí (sl. a, c, e).
- (3) Použito: jedná se o finanční prostředky, které VŠ v daném kalendářním roce použila na účel v souladu s rozhodnutím (sloupec b, d, f). Pokud by škola používala veřejné prostředky institucionálního charakteru (např. IP na rozvoj VO) k dofinancování programů/aktivit uvedených v dalších řádcích této tabulky nebo projektů zde neuvedených, takové použití pro jiný účel financovaný z veřejných zdrojů je nutné specifikovat v komentáři.
- (4) Z celkových veřejných prostředků poskytnutých i použitých k financování projektů v dané kategorii se uvede procentuální podíl zdrojů pocházejících mimo veřejné rozpočty ČR – z veřejných rozpočtu EU nebo jiných zahraničních veřejných zdrojů.
- (5) Uvedou se prostředky, které byly převedeny k řešení projektů/aktivit ostatním spoluřešitelům.
- (6) Fond účelově určených prostředků (§ 18, odst. 6 zákona o VŠ). Jedná se o finanční prostředky, které nebyly v daném kalendářním roce použity, ale byly převedeny do FÚUP. Jsou součástí "použitých" prostředků uvedených v této tabulce.
- (7) Sloupec "I" uvádí "ostatní použité neveřejné zdroje celkem" a obsahuje prostředky na dofinancování programů/aktivit uvedených v jednotlivých řádcích (a to z neveřejných zdrojů).
- (8) VŠ uvede v členění dle povahy poskytovaných prostředků.

Komentář k tabulce 5b

Rozhodnutími MŠMT byly poskytnuty finanční prostředky na výzkum a vývoj v r. 2011 celkem ve výši **3 758 tis. Kč**, do FÚUP bylo převedeno 27,05 tis. Kč; *skutečné čerpání celkem 3 730,95 tis. Kč, z toho:*

- institucionální podpora VaV – podpora výzkumným organizacím podle zhodnocení dosažených výsledků činila celkem **2 469 tis. Kč**, *skutečné čerpání 2 469 tis. Kč*,
- účelová neinvestiční podpora VaV – specifický vysokoškolský výzkum byla poskytnuta ve výši **1 289 tis. Kč**, do FÚUP převedeno 27,05 tis. Kč, z toho: HF 644 tis. Kč, do FÚUP převedeno 27,05 tis. Kč, skutečné čerpání HF 616,95; DIFA 645 tis. Kč, skutečné čerpání DIFA 645 tis. Kč; *skutečné čerpání celkem 1 261,95 tis. Kč*.

Ostatní kapitoly státního rozpočtu

Dotace poskytnuté z Grantové agentury ČR (dále jen GA ČR) v celkové výši **1 608 tis. Kč**, do FÚUP převedeno 9,09 tis. Kč, *skutečné čerpání celkem 1 569,91 tis. Kč, z toho:*

Hudební fakulta

- dotace na r. 2011 ve výši **172 tis. Kč** na podporu grantového projektu „Výzkum post-indeterministických kompozičních metod: komponování v hudebních animačních programech a v hudební výchově“. JAMU je spoluřešitelem tohoto projektu, řešitelem je Univerzita Palackého v Olomouci; *skutečné čerpání 172 tis. Kč*,
- dotace na projekt „Leoš Janáček: Nápěvky mluvy. Kritické vydání II“. Trvání projektu: od 1. 3. 2011 – 31. 12. 2015. Na rok 2011 bylo poskytnuto **675 tis. Kč**, *do FÚUP převedeno 9,09 tis. Kč k čerpání v r. 2012 na uvedený účel, skutečné čerpání 665,91 tis. Kč*,

Divadelní fakulta

- dotace na podporu grantového projektu „Dokumentace a analýza tvorby brněnských studiových divadel“. Termín realizace: 1.1.2009 – 31.12.2011. Celkový rozpočet, resp. dotace činí 1 561 tis. Kč; na r. 2011 bylo poskytnuto **587 tis. Kč**, *skutečné čerpání 587 tis. Kč*,
- dotace na podporu grantového projektu „Dramatická tvorba československé televize – studia Brno od jeho vzniku do r. 1989“; období řešení projektu je stanoveno od 1.1.2010 do 31.12.2012; na r. 2011 bylo poskytnuto **174 tis. Kč**, *skutečné čerpání 174 tis. Kč*.

Tabulka 5c Financování programů reprodukce majetku v roce 2011

č.ř.	Identifikační číslo EDS (ISPROFIN)	Název akce	Prostředky z veřejných zdrojů běžné (1)		Prostředky z veřejných zdrojů kapitálové		Prostředky z veřejných zdrojů celkem		Vratka nevyčerpaných prostředků	Vlastní použité (3)	Ostatní použité neveřejné zdroje celkem (4)	Použité zdroje celkem
			poskytnuté (2)	použité	poskytnuté (2)	použité	poskytnuté	použité				
			a	b	c	d	e=a+c	f=b+d				
1	233D34S007101	JAMU – Hudebnědramatická laboratoř, Brno			81 857,28	81 857,27	81 857,28	81 857,27	0,01	30,00		81 887,27
2	133D211007101	Inovace počítačové sítě DIFA a inovace HW na fakultách	793,42	793,42	2 442,25	2 442,25	3 235,67	3 235,67	0,00			3 235,67
3							0,00	0,00	0,00			0,00
4							0,00	0,00	0,00			0,00
5							0,00	0,00	0,00			0,00
6							0,00	0,00	0,00			0,00
7							0,00	0,00	0,00			0,00
8							0,00	0,00	0,00			0,00
9	C e l k e m (5)		793,42	793,42	84 299,53	84 299,52	85 092,95	85 092,94	0,01	30,00	0,00	85 122,94

(v tis. Kč)

Poznámky:

- (1) Uvedou se prostředky, které škola v roce 2011 přijala/použila v souladu s Rozhodnutím o poskytnutí dotace na přípravu a realizaci akcí programů reprodukce majetku. V případě, že uvedená hodnota zahrnuje i jiné veřejné prostředky než prostředky MŠMT, uvede se tato skutečnost spolu s výši této částky v příloženém komentáři.
- (2) Uvedou se finanční prostředky ve výši dle vystavených limitů k 31. 12. 2011
- (3) Uvedou se prostředky fondu reprodukce majetku VVŠ, případně investičního příspěvku daného roku. Pokud v hodnotě bude investiční příspěvek obsažen, je třeba tuto skutečnost specifikovat v komentáři.
- (4) Uvedou se prostředky nezařazené v předchozích sloupcích.
- (5) Součtová hodnota této tabulky se musí rovnat údajům uvedeným v tabulce 5, ř. 10.

Komentář k tabulce 5c

V rámci programového financování podprogramu „233 34S Podpora rozvoje a obnovy materiálně technické základny Janáčkovy akademie múzických umění v Brně“ je realizována projekt ev. č. **EDS 233D34S007101 JAMU – Hudebnědramatická laboratoř, Brno.**

Investiční záměr byl zaregistrován v informačním systému programového financování již v roce 2003. V průběhu investiční a projektové přípravy došlo z objektivních důvodů k věcným změnám, zvýšení nákladů a časovému posunutí realizace akce. Z těchto důvodů byl investiční záměr několikrát aktualizován. Poslední aktualizovaný investiční záměr schválilo MŠMT v květnu 2011, jeho předmětem bylo vybavení objektu hudebními nástroji a posunutí předpokládaného termínu dokončení projektu na červen 2012.

Stručný chronologický přehled důležitých mezníků přípravy a realizace stavby:

- Veřejná anonymní architektonická soutěž na zpracování návrhu řešení stavby byla dokončena v lednu 2004.
- Komplikované řešení vlastnických vztahů k nemovitostem, na kterých má stát investice zpožďuje stavbu o více než rok. Vklad práva k nemovitostem byl zapsán v katastru nemovitostí v prosinci 2005.
- Propočítav stavby zpracovaný projektantem na základě studie vykázal výrazný nárůst nákladů oproti nákladům uvažovaným ve schváleném investičním záměru. Do vyřešení financování akce MŠMT zastavilo v dubnu 2006 veškeré přípravné práce. Přípravné práce byly obnoveny až v únoru 2007.
- Úřad městské části Brno, Brno-střed, odbor výstavby a územního rozvoje, stavební úřad vydal v únoru 2008 rozhodnutí o umístění stavby. Proti vydanému územnímu rozhodnutí se odvolává účastník řízení Konvent minoritů v Brně. Vydané rozhodnutí o umístění stavby nabylo právní moci v září 2008.
- V listopadu 2008 zahájen na staveništi záchranný archeologický výzkum.
- Úřad městské části Brno, Brno-střed, odbor výstavby a územního rozvoje, stavební úřad vydal v březnu 2009 stavební povolení. Proti vydanému stavebnímu povolení se odvolává účastník řízení Konvent minoritů v Brně. Vydané stavební povolení nabylo právní moci v červnu 2009.
- Veřejná zakázka na zhotovitele stavby byla v říjnu 2009 zrušena, nové zadávací řízení bylo zahájeno v únoru 2010.
- Zhotovitelem stavby se stalo sdružení firem UNISTAV a.s. a OHL ŽS, a.s. Smlouva o dílo se zhotovitelem stavby byla podepsána v červnu 2010. Staveniště bylo předáno 10.6.2010.
- Slavnostní položení základního kamene stavby se konalo 23.9.2010.
- Po odbourání stávajícího objektu a zahájení zemních prací na staveništi byly zjištěny odlišné základové podmínky, které si vynutily změnu založení stavby.
- V listopadu 2010 byly zadány zhotoviteli stavby realizace divadelních technologií, elektroakustiky a technologií inteligentního řízení budovy, na které bylo vyhrazeno opční právo v původním výběrovém řízení na zhotovitele stavby. Dodatky ke smlouvě o dílo byly podepsány v lednu 2011.
- Na přelomu prosince 2010 a ledna 2011 byl na staveništi proveden doplňující inženýrsko geologický průzkum (IGP), který vykázal horší základové poměry oproti původnímu IGP provedenému při zpracování projektové dokumentace. Je nutné doplnit projektované založení střední části stavby o mikropiloty.
- V prosinci 2010 bylo zahájeno výběrové řízení veřejné zakázky na dodávku interiérového vybavení. Dodavatelem se stalo Dřevozpracující výrobní družstvo Jaroměřice nad Rokytnou. Smlouva o dílo byla podepsána v březnu 2011.
- V březnu 2011 byly zadány zhotoviteli stavby v samostatné veřejné zakázce změny realizace díla (změna založení stavby, horkovodní výměňková stanice a horkovodní přípojka). Smlouva o dílo byla podepsána v dubnu 2011. Změny realizace díla si vyžádaly posunutí konečného termínu dokončení stavby na 30.4.2012.

- V průběhu roku 2011 se společnost Mediatech spol. s r.o., subdodavatel elektroakustiky, dostala do vážných ekonomických potíží, které vyvrcholily její likvidací a zahájením insolvenčního řízení. Z tohoto důvodu byl v srpnu 2011 součinnosti se zhotovitelem stavby vybrán nový subdodavatel elektroakustiky SONING Praha a.s.
- V listopadu 2011 byly zadány v jednacím řízení bez uveřejnění dodatečné služby inženýrské činnosti nad rámec původně sjednané mandátní smlouvy, dodatek k mandátní smlouvě byl podepsán v listopadu 2011.
- V listopadu 2011 byla zahájena nadlimitní veřejná zakázka na dodávku hudebních nástrojů zadávaná v otevřeném řízení. Uzávěrka nabídek je stanovena na leden 2012.
- V lednu 2012 povolil ÚMČ Brno – střed, odbor výstavby a stavebního rozvoje, stavební úřad změnu stavby před dokončením, která spočívá v úpravě výšky střechy do vnitrobloku.

V roce 2011 bylo proinvestováno 81 857,27 tis. Kč z individuální dotace SR a 30 tis. Kč z vlastních prostředků JAMU. Realizace si dosud vyžádala 148 358 tis. Kč, z toho ze státního rozpočtu bylo hrazeno 147 587 tis. Kč a z vlastních zdrojů 771 tis. Kč.

Pro plánovací období 2011–2016 byl schválen nový investiční program „133 210 Rozvoj a obnova materiálně technické základny vysokých škol“, jehož nedílnou částí je subtitul „133 21I Rozvoj a obnova materiálně technické základny Janáčkovy akademie múzických umění v Brně“. V rámci tohoto subtitulu byl v roce 2011 realizován projekt ev. č. **EDS 133D21I007101 JAMU – Inovace počítačové sítě Divadelní fakulty a inovace HW vybavení na fakultách.**

Předmětem projektu bylo posílení aktivních prvků počítačové sítě v objektu Mozartova 1 na rychlost 10 Gbit, rozšíření pokrytí WiFi v objektu Novobranská 3 a inovace HW vybavení Laboratoře práce s médii Divadelní fakulty, studovny Hudební fakulty a centrální počítačové studovny v IVU Centru Astorka. Celkové náklady státního rozpočtu činily 3 235,67 tis. Kč, z toho 2 442,25 tis. Kč investičních a 793,42 tis. Kč neinvestičních prostředků.

Tabulka 5d sumář

Financování programů strukturálních fondů v roce 2011
(projekty JAMU + partnerské projekty) – váže se na tabulku č. 5

č.ř.	Operační program/prioritní osa/oblast podpory (1)	VaV (2)	Prostředky z veřejných zdrojů běžné		Prostředky z veřejných zdrojů kapitálové		Prostředky z veřejných zdrojů celkem		z toho z zdrojů EU v % (5)	z toho zajištěno spolulřešit. (6)	Nevyčerp. z poskyt. veřejných prostředků v roce (7)	Vratka nevyčerp. prostředků (8)	Ostatní použ. neveřejné zdroje celkem (9)	Použitě zdroje celkem j= f+i
			poskyt nutě (3)	použitě (4)	poskyt nutě	použitě	poskyt nutě	použitě						
1	MŠMT		14 443,41	13 766,32	0,00	0,00	14 443,41	13 766,32	0,00	1 637,50	677,09	0,00	0,00	13 766,32
2	OP VK - vzdělávání pro konkurenceschopnost		14 443,41	13 766,32	0,00	0,00	14 443,41	13 766,32		1 637,50	677,09		0,00	13 766,32
	PO 1 - Počáteční vzdělávání		77,06	92,46	0,00	0,00	77,06	92,46		0,00	-15,40		0,00	92,46
	1.2 Rovné příležitosti žáků, včetně žáků...		77,06	92,46	0,00	0,00	77,06	92,46	85,00	0,00	-15,40		0,00	92,46
3	PO 2 - Terciární vzdělávání, výzkum a vývoj		14 366,35	13 673,86	0,00	0,00	14 366,35	13 673,86		1 637,50	692,49		0,00	13 673,86
4	2.2 Vysokoškolské vzdělávání		10 101,84	10 700,76	0,00	0,00	10 101,84	10 700,76	85,00	909,66	-598,92		0,00	10 700,76
5	2.3 Lidské zdroje ve VaV		3 929,27	2 826,24	0,00	0,00	3 929,27	2 826,24	85,00	727,84	1 103,03		0,00	2 826,24
6	2.4 Partnerství a sítě		335,24	146,86	0,00	0,00	335,24	146,86	85,00	0,00	188,38		0,00	146,86
7														
8	OP VaVpl - Výzkum a vývoj pro inovace													
9	PO 1 - Evropská centra excelence						0,00	0,00						0,00
10	1.1 Evropská centra excelence						0,00	0,00						0,00
11	PO 2 - Regionální VaV centra						0,00	0,00						0,00
12	2.1 Regionální VaV centra						0,00	0,00						0,00
13	PO 3 - Komerzializace a popularizace VaV						0,00	0,00						0,00
14							0,00	0,00						0,00
15	PO 4 - Infrastruktura pro výuku na VŠ spojenou s výzkumem						0,00	0,00						0,00
16	4.1 Infrastruktura pro výuku na VŠ spojenou s výzkumem						0,00	0,00						0,00
17	4.1 Infrastruktura pro výuku na VŠ spojenou s výzkumem další dle specifikace VŠ						0,00	0,00						0,00
18	Ostatní kapitoly státního rozpočtu		63,40	63,40	0,00	0,00	63,40	63,40		0,00	0,00		0,00	63,40
19	MPSV; OP LZZ - Lidské zdroje a zaměstnanost		63,40	63,40	0,00	0,00	63,40	63,40		0,00	0,00		0,00	63,40
20	3.3 Integrace sociálně vyloučených skupin na trhu práce		63,40	63,40	0,00	0,00	63,40	63,40	85,00	0,00	0,00		0,00	63,40
21	Územní rozpočty													
22	součtový rádek pro poskytovatele													
23	další dle operačního programu, PO a oblasti podpory						0,00	0,00			0,00			0,00
24							0,00	0,00			0,00			0,00
25							0,00	0,00			0,00			0,00
26	C e l k e m		14 506,81	13 829,72	0,00	0,00	14 506,81	13 829,72	0,00	1 637,50	677,09	0,00	0,00	13 829,72

Poznámky

(1) Součtově údaje řádků označených tmavě šedou barvou se musí shodovat s údaji uvedenými v tabulce 5. Součtově údaje za MŠMT v částech označených VaV = Tab. 5, ř.6; za dotace ostatních kapitol státního rozpočtu = Tab. 5, ř.16; za územní rozpočty = Tab. 5, ř.23. Součtově údaje za MŠMT v částech neoznačených VaV = Tab. 5, ř.5; za dotace ostatních kapitol státního rozpočtu = Tab. 5, ř.15; za územní rozpočty = Tab. 5, ř.22.

Tabulka je tříděna podle poskytovatele, dále podle operačního programu, prioritní osy, oblasti podpory (nejpodrobnější údaj bude na úrovni oblasti podpory, není třeba vyplňovat tabulku na úrovni projektů). VŠ uvede ty programy, ve kterých získává finanční prostředky (tzn. včetně IPN). Za každého poskytovatele VŠ vždy uvede součtově údaj. "

(2) Vysoká škola uvede pro oblast podpory financovanou z prostředků VaV dle zákona č. 130/2002 Sb. o podpoře výzkumu a vývoje zkratku VaV.

- (3) Uvedou se prostředky, které byly vysoké škole poskytnuty v roce 2011 na základě Rozhodnutí o poskytnutí dotace na přípravu a realizaci všech projektů uvedeného operačního programu a prioritní osy.
- (4) Uvedou se prostředky použité v roce 2011 na přípravu a realizaci projektů v souladu s Rozhodnutím.
- (5) Z celkových prostředků poskytnutých i použitých k financování projektů v dané kategorii se uvede procentuální podíl zdrojů pocházejících mimo veřejné rozpočty ČR – z EU; např. v případě OP VK zde bude uvedeno 85%.
- (6) Uvedou se prostředky, které byly převedeny k řešení projektů/aktivit ostatním spoluřešitelům.
- (7) Lze vyplnit, pokud se nejedná o poslední rok projektu.
- (8) Lze vyplnit pouze v posledním roce projektu nebo při předčasném ukončení projektu. Jedná se o souhrnný údaj za všechny roky trvání projektu.
- (9) Uvedou se prostředky nezařazené v předchozích sloupcích. Pokud jsou v uvedené hodnotě obsaženy i veřejné zdroje, poskytnuté škole ve sledovaném roce prostřednictvím jiného dotačního titulu, je nutné tuto skutečnost specifikovat v komentáři.

Tabulka obsahuje údaje o strukturálních fondech OPVK – vzdělávání pro konkurenceschopnost a údaje o OPLZZ – Lidské zdroje a zaměstnanost. Vzhledem k tomu, že JAMU účtovala i partnerské projekty jako dotace, jsou zpracovány dále tabulky: 5d Projekty JAMU, 5d – Partnerské projekty (projekty, kde JAMU je partnerem).

Tabulka 5d – Projekty JAMU
Financování programů strukturálních fondů v roce 2011

č.ř.	Operační program/prioritní osa/oblast podpory (1)	VaV (2)	Prostředky z veřejných zdrojů běžné		Prostředky z veřejných zdrojů kapitálové		Prostředky z veřejných zdrojů celkem		z toho ztoho zajištěno EU v spolurešit. (6)	Nevyčerp. z poskyt. veřejných prostředků v roce (7)	Vratka nevyčerp. prostředků (8)	Ostatní použ. neveřejné zdroje celkem (9)	Použitá celkem (9)
			poskytnuté (3)	použité (4)	poskyt. nutné (c)	použité (d)	poskyt. nutné (e-a+c)	použité (f=b+d)					
			a	b	c	d	e-a+c	f=b+d					
1	MŠMT		14 031,11	13 522,46	0,00	0,00	14 031,11	13 522,46	0,00	1 637,50	508,65	0,00	13 522,46
2	OP VK -Vzdělávání pro konkurenceschopnost		14 031,11	13 522,46	0,00	0,00	14 031,11	13 522,46	0,00	1 637,50	508,65	0,00	13 522,46
3	PO 2 - Terciární vzdělávání, výzkum a vývoj		14 031,11	13 522,46	0,00	0,00	14 031,11	13 522,46	0,00	1 637,50	508,65	0,00	13 522,46
4	2.2 Vysokoškolské vzdělávání		10 101,84	10 696,22	0,00	0,00	10 101,84	10 696,22	85,00	909,66	-594,38	0,00	10 696,22
5	2.3 Lidské zdroje ve VaV		3 929,27	2 826,24	0,00	0,00	3 929,27	2 826,24	85,00	727,84	1 103,03	0,00	2 826,24
6	2.4 Partnerství a sítě												0,00
7													0,00
8	OP VaVpl - Výzkum a vývoj pro inovace												
9	PO 1 - Evropská centra excelence												
10	1.1 Evropská centra excelence												
11	PO 2 - Regionální VaV centra												
12	2.1 Regionální VaV centra												
13	PO 3 - Komerčializace a popularizace VaV												
14													
15	PO 4 – Infrastruktura pro výzkum na VŠ spojenou s výzkumem												
16	4.1 Infrastruktura pro výzkum na VŠ spojenou s výzkumem												
17													
18	Ostatní kapitoly státního rozpočtu												
19	součtový rádek pro poskytovatele												
20													
21	Územní rozpočty												
22	součtový rádek pro poskytovatele												
23													
24													
25													
26	C e l k e m		14 031,11	13 522,46	0,00	0,00	14 031,11	13 522,46	0,00	1 637,50	508,65	0,00	13 522,46

Poznámky

"(1) Součtové údaje řádků označených tmavě šedou barvou se musí shodovat s údaji uvedenými v tabulce 5. Součtový údaj za MŠMT v částech označených VaV = Tab. 5, ř.6; za dotace ostatních kapitol státního rozpočtu = Tab. 5, ř.16; za územní rozpočty = Tab. 5, ř.23. Součtový údaj za MŠMT v částech neoznačených VaV = Tab. 5, ř.5; za dotace ostatních kapitol státního rozpočtu = Tab. 5, ř.15; za územní rozpočty = Tab. 5, ř.22.

Tabulka je tříděna podle poskytovatele, dále podle operačního programu, prioritní osy, oblasti podpory (nejpodrobnější údaj bude na úrovni oblasti podpory, není třeba vyplňovat tabulku na úrovni projektů). VŠ uvede ty programy, ve kterých získává finanční prostředky (tzn. včetně IPN). Za každého poskytovatele VŠ vždy uvede součtový údaj."

(2) Vysoká škola uvede pro oblast podpory financovanou z prostředků VaV dle zákona č. 130/2002 Sb. o podpoře výzkumu a vývoje zkratku VaV.

(3) Uvedou se prostředky, které byly vysoké škole poskytnuty v roce 2011 na základě Rozhodnutí o poskytnutí dotace na přípravu a realizaci všech projektů uvedeného operačního programu a prioritní osy.

(4) Uvedou se prostředky použité v roce 2011 na přípravu a realizaci projektů v souladu s Rozhodnutím.

- (5) Z celkových prostředků poskytnutých i použitých k financování projektů v dané kategorii se uvede procentuální podíl zdrojů pocházejících mimo veřejné rozpočty ČR – z EU; např. v případě OP VK zde bude uvedeno 85%.
- (6) Uvedou se prostředky, které byly převedeny k řešení projektů/aktivit ostatním spoluřešitelům.
- (7) Lze vyplnit, pokud se nejedná o poslední rok projektu.
- (8) Lze vyplnit pouze v posledním roce projektu nebo při předčasném ukončení projektu. Jedná se o souhrnný údaj za všechny roky trvání projektu.
- (9) Uvedou se prostředky nezařazené v předchozích sloupcích. Pokud jsou v uvedené hodnotě obsaženy i veřejné zdroje, poskytnuté škole ve sledovaném roce prostřednictvím jiného dotačního titulu, je nutné tuto skutečnost specifikovat v komentáři.

Komentář k tabulce 5d – Projekty JAMU

Projekt č. CZ.1.07/2.2.00./07.0345

Inovace studijního programu Hudební umění Hudební fakulty JAMU

Termín realizace projektu: 4. 5. 2009 – 31. 12. 2011

Přidělená finanční podpora JAMU celkem: 14.701.169,08,- Kč

Projekt „**Inovace studijního programu Hudební umění Hudební fakulty JAMU**“ komplexně inovuje celý studijní program Hudební umění realizovaný Hudební fakultou (HF) JAMU. Přináší nové předměty rozšiřující studijní záběr směrem k méně frekventovaným oborům v ČR, zvyšuje pedagogickou připravenost studentů, přináší prvky nekontaktní výuky a zejména odstraňuje nedostatečný přímý kontakt studentů s domácím i zahraničním profesionálním prostředím během studia, a to hned několika způsoby. Součástí projektu jsou odborné kurzy se zahraničními lektory, orchestrální a sborové koncerty, dirigentské kurzy, stáže a praxe studentů v profesionálních institucích ad. Projekt rozvíjí flexibilitu budoucích absolventů a jejich schopnost vyrovnat se vysoké konkurenci na trhu práce po přechodu do praxe. Poznatky o reálné připravenosti studentů začlenit se do profesionálního prostředí, získané spolupráci s praxí, umožní HF upravit obsah předmětů studijního programu Hudební umění, a to jak z pohledu zaměstnavatelů, tak studentů samotných.

Projekt č. CZ.1.07/2.2.00./07.0367

Inovace Výchovné dramatiky Neslyšících v rámci studijního programu Dramatická umění Divadelní fakulty JAMU

Termín realizace projektu: 12. 5. 2009 – 30. 9. 2011

Přidělená finanční podpora JAMU celkem: 3 479 924,80,- Kč

Cílem projektu je inovovat studijní program ateliéru Výchovné dramatiky Neslyšících Divadelní fakulty JAMU, zkvalitnit vzdělávání studentů tohoto oboru a rozvíjet obor v nových trendech, a tím zvýšit uplatnitelnost absolventů Výchovné dramatiky Neslyšících na trhu práce. Naším cílem je také započít systematickou spolupráci se zaměstnavateli.

Dílčím cílem projektu je rozšířit znalosti v oblasti nových trendů a metod výuky znakového jazyka, zvýšit znalosti a dovednosti studentů v oblasti pohybově sportovních aktivit, seznámit studenty s budoucím profesním prostředím, prezentovat znalosti a dovednosti studentů VDN v rámci praxe u potencionálních zaměstnavatelů a vytvořit terminologický slovník znakového jazyka oboru dramatická výchova.

Projekt č. CZ.1.07/2.3.00./09.0052

Rozvoj výzkumného potenciálu Janáčkovy akademie múzických umění v Brně

Termín realizace projektu: 1. 9. 2009 – 31. 8. 2012

Přidělená finanční podpora JAMU celkem: 11.304.632,43,- Kč

Cílem společného projektu Divadelní a Hudební fakulty je rozvoj výzkumného potenciálu JAMU zvyšováním kvalifikace pracovníků podílejících se na vývoji scénických technologií a efektů v oblasti zvuku, akustiky, light designu a projekcí a zapojováním studentů vybraných oborů do tohoto procesu. Projekt odpovídá zvyšujícím se potřebám vnějšího prostředí školy, v němž vývoj nových technologií a možnosti jejich využití v uměleckém procesu (divadlo, hudba, multimediální tvorba, kreativní průmysl) hrají čím dál větší roli. Projekt je realizován ve spolupráci s partnery z komerční sféry, firmami Art Lighting Production a DISK Multimedia. Jeho součástí jsou edukační aktivity (workshopy, panely, semináře, kurzy) zaměřené na hlubší rozvoj odborných znalostí výzkumných pracovníků JAMU ve vybraných oborech, spolupráce studentů s partnery projektu na společně definovaných vývojových úkolech a rovněž zkvalitnění pracovních podmínek Výzkumného centra JAMU (VaV centrum).

Projekt č. CZ.1.07/2.2.00/15.0044

Komplexní systém dalšího vzdělávání pedagogických a nepedagogických zaměstnanců JAMU

Termín realizace projektu:

1. 9. 2010 – 31. 8. 2013

Přidělená finanční podpora JAMU celkem:

8.130.031,31,- Kč

Účelem projektu je umožnit profesní růst pedagogickým a nepedagogickým zaměstnancům JAMU zavedením komplexního systému dalšího vzdělávání podpořeného kvalitním výukovým zázemím. Hlavním cílem vyplývajícím z účelu projektu je rozvoj vybraných typů znalostí pedagogických a nepedagogických pracovníků, zvyšování motivace zaměstnanců k dalšímu vzdělávání a zkvalitnění podmínek pro další vzdělávání. Realizací projektu se zvýší kvalifikace pracovníků potřebné pro kvalitní a efektivní zajištění činností realizovaných JAMU v rámci naplňování jejího poslání a cílů.

Tabulka 5d – Partnerské projekty (JAMU je partner)
Financování programů strukturálních fondů v roce 2011

č.ř.	Operacní program/prioritní osa/oblast podpory (1)	VaV (2)	Prostředky z veřejných zdrojů běžné		Prostředky z veřejných zdrojů kapitálové		Prostředky z veřejných zdrojů celkem		z toho zdroje EU v % (5)	z toho zajištěno spolufiřit. (6)	Nevýčerp. z poskyt. veřejných prostředků v roce (7)	Vratka nevyčerp. prostředků (8)	Ostatní použ. neveřejné zdroje celkem (9)	Použité zdroje celkem					
			poskyt nutě (3)	použité (4)	poskyt nutě	použité	poskyt nutě	použité							poskyt nutě	použité			
																	a	b	c
1	MŠMT		412,30	243,86	0,00	0,00	412,30	243,86	0,00	0,00	168,44	0,00	0,00	243,86					
2	OP VK - Vzdělávání pro konkurenceschopnost		412,30	243,86	0,00	0,00	412,30	243,86	0,00	0,00	168,44	0,00	0,00	243,86					
	PO 1 - Počáteční vzdělávání		77,06	92,46	0,00	0,00	77,06	92,46	0,00	0,00	-15,40	0,00	0,00	92,46					
	1.2 Rovné příležitosti žáků, včetně žáků...		77,06	92,46	0,00	0,00	77,06	92,46	85,00	0,00	-15,40	0,00	0,00	92,46					
3	PO 2 - Terciární vzdělávání, výzkum a vývoj		335,24	151,40	0,00	0,00	335,24	151,40	0,00	0,00	183,84	0,00	0,00	151,40					
4	2.2 Vysokoškolské vzdělávání		0,00	4,54	0,00	0,00	0,00	4,54	85,00	0,00	-4,54	0,00	0,00	4,54					
5	2.3 Lidské zdroje ve VaV		0,00	0,00	0,00	0,00	0,00	0,00	0,00	0,00	0,00	0,00	0,00	0,00					
6	2.4 Partnerství a síť		335,24	146,86	0,00	0,00	335,24	146,86	85,00	0,00	188,38	0,00	0,00	146,86					
7							0,00	0,00			0,00			0,00					
8	OP VaVpl - Výzkum a vývoj pro inovace																		
9	PO 1 - Evropská centra excelence				0,00	0,00	0,00	0,00	0,00	0,00	0,00			0,00					
10	1.1 Evropská centra excelence				0,00	0,00	0,00	0,00	0,00	0,00	0,00			0,00					
11	PO 2 - Regionální VaV centra				0,00	0,00	0,00	0,00	0,00	0,00	0,00			0,00					
12	2.1 Regionální VaV centra				0,00	0,00	0,00	0,00	0,00	0,00	0,00			0,00					
13	PO 3 - Komerčializace a popularizace VaV				0,00	0,00	0,00	0,00	0,00	0,00	0,00			0,00					
14					0,00	0,00	0,00	0,00	0,00	0,00	0,00			0,00					
15	PO 4 – Infrastruktura pro výuku na VŠ spojenou s výzkumem				0,00	0,00	0,00	0,00	0,00	0,00	0,00			0,00					
16	4.1 Infrastruktura pro výuku na VŠ spojenou s výzkumem				0,00	0,00	0,00	0,00	0,00	0,00	0,00			0,00					
17					0,00	0,00	0,00	0,00	0,00	0,00	0,00			0,00					
18	Ostatní kapitoly státního rozpočtu		63,40	63,40	0,00	0,00	63,40	63,40	0,00	0,00	0,00		0,00	63,40					
19	MPSV; OP LZZ - Lidské zdroje a zaměstnanost		63,40	63,40	0,00	0,00	63,40	63,40	0,00	0,00	0,00		0,00	63,40					
20	3.3 Integrace sociálně vyloučených skupin na trhu práce		63,40	63,40	0,00	0,00	63,40	63,40	85,00	0,00	0,00		0,00	63,40					
21	Územní rozpočty																		
22	součtový rádek pro poskytovatele																		
23							0,00	0,00			0,00			0,00					
24							0,00	0,00			0,00			0,00					
25							0,00	0,00			0,00			0,00					
26	C e l k e m		475,70	307,26	0,00	0,00	475,70	307,26	0,00	0,00	168,44	0,00	0,00	307,26					

Poznámky

(1) Součtové údaje řádků označených tmavě šedou barvou se musí shodovat s údaji uvedenými v tabulce 5. Součtoví údaj za MŠMT v částech označených VaV = Tab. 5, ř.6; za dotace ostatních kapitol státního rozpočtu = Tab. 5, ř.16; za územní rozpočty = Tab. 5, ř.23. Součtoví údaj za MŠMT v částech neoznačených VaV = Tab. 5, ř.5; za dotace ostatních kapitol státního rozpočtu = Tab. 5, ř.15; za územní rozpočty = Tab. 5, ř.22.

Tabulka je tříděna podle poskytovatele, dále podle operačního programu, prioritní osy, oblasti podpory (nejpodrobnější údaj bude na úrovni oblasti podpory, není třeba vyplňovat tabulku na úrovni projektů). VŠ uvede ty programy, ve kterých získává finanční prostředky (tzn. včetně IPN). Za každého poskytovatele VŠ vždy uvede součtoví údaj."

(2) Vysoká škola uvede pro oblast podpory financovanou z prostředků VaV dle zákona č. 130/2002 Sb. o podpoře výzkumu a vývoje zkratku VaV.

- (3) Uvedou se prostředky, které byly vysoké škole poskytnuty v roce 2011 na základě Rozhodnutí o poskytnutí dotace na přípravu a realizaci všech projektů uvedeného operačního programu a prioritní osy.
- (4) Uvedou se prostředky použité v roce 2011 na přípravu a realizaci projektů v souladu s Rozhodnutím.
- (5) Z celkových prostředků poskytnutých i použitých k financování projektů v dané kategorii se uvede procentuální podíl zdrojů pocházejících mimo veřejné rozpočty ČR – z EU; např. v případě OP VK zde bude uvedeno 85%.
- (6) Uvedou se prostředky, které byly převedeny k řešení projektů/aktivit ostatním spoluřešitelům.
- (7) Lze vyplnit, pokud se nejedná o poslední rok projektu.
- (8) Lze vyplnit pouze v posledním roce projektu nebo při předčasném ukončení projektu. Jedná se o souhrnný údaj za všechny roky trvání projektu.
- (9) Uvedou se prostředky nezařazené v předchozích sloupcích. Pokud jsou v uvedené hodnotě obsaženy i veřejné zdroje, poskytnuté škole ve sledovaném roce prostřednictvím jiného dotačního titulu, je nutné tuto skutečnost specifikovat v komentáři.

Komentář k tabulce 5d – Partnerské projekty

OPVK – Vzdělávání pro konkurenceschopnost

Projekt č. CZ.1.07/2.4.00/17.0070

Vytvoření institucionální sítě mezi subjekty terciárního vzdělávání, soukromým a neziskovým sektorem

Termín realizace projektu: 1. 6. 2011 – 31. 5. 2014

Přidělená finanční podpora JAMU celkem: 957.820,98,- Kč

JAMU je v tomto projektu partnerem Univerzity Palackého v Olomouci. Cílem projektu je tvorba, inovace a revitalizace funkčního propojení institucí terciárního vzdělávání, soukromého a neziskového sektoru v oblasti hudební kultury. Cílem projektu je zvýšení příležitosti studentů studijních oborů a akademických pracovníků pro získání nových zkušeností, respektive výměnu poznatků, které nemohli nabýt na vlastním pracovišti či vysoké škole. Tím se kvalitativně posune jejich konkurenceschopnost a flexibilita při uplatnění na trhu práce.

Projekt č. CZ.1.07/1.2.00/08.0110

Výuka k různosti jako součást multikulturní výchovy a vzdělávání

Termín realizace projektu: 1. 10. 2009 – 30. 9. 2012

Přidělená finanční podpora JAMU celkem: 295.800,- Kč

Cílem projektu, do kterého je JAMU zapojena jako partner, je přispět k eliminaci xenofobie (obavy z neznámého) a odbourávání bariér mezi většinovou společností a příslušníky menšin, a to pomocí nově vyvinutých vzdělávacích nástrojů, které umožní žákům základních a středních škol osvojit si základní principy správného vztahu k menšinám a vzájemné komunikace a ty pak přirozeně aplikovat ve školním kolektivu i v běžném životě. Zvláštní pozornost bude věnována v ČR nejpočetnější menšině, tj. osob se zdravotním postižením (OZP). V rámci projektu bude vytvořena a pilotně v praxi základních a středních škol ověřena interaktivní multimediální výuková opora a metodika umožňující žákům základních a středních škol, vč. žáků se speciálními vzdělávacími potřebami a jejich učitelům získat komplexní informace o problematice vzájemného vztahu většinové společnosti a OZP, jejich vzájemné interakci a principech diverzity. Jedná se o metodickou podporu zavádění výuky k různosti v rámci vzdělávacích oblastí Člověk a jeho svět, Člověk a společnost a Občanský vzdělávací základ.

Příjemcem dotace je Centrum vizualizace a interaktivity vzdělávání, s. r. o., Ostrava, Janáčkova akademie múzických umění v Brně působí v projektu jako partner.

Projekt č. CZ.1.07/2.2.00/28.0255

Rozvoj klíčových dovedností studentů VŠ aneb Příprava pro život

Termín realizace projektu: 1. 12. 2011 – 31. 10. 2014

Přidělená finanční podpora JAMU celkem: 760.222,78,- Kč

Hlavním cílem projektu, do něhož je JAMU zapojena jako partner, je rozšířit a zkvalitnit výuku vybraných klíčových dovedností studentů formou inovace vybraných studijních programů, a dlouhodobě tak zvýšit uplatnitelnost absolventů VUT a JAMU v Brně na trhu práce. V rámci projektu vzniknou předměty z oblasti informační bezpečnosti a projektového řízení, několik druhů kurzů pro akademické a ostatní pracovníky z daných oblastí, a to vždy s e-learningovou podporou. Zároveň dojde k inovaci již vyučovaných předmětů z oblasti projektového řízení, které naplní a kapacitou nyní nevyhovují požadavkům trhu. Projekt se zaměří především na moderní formy výuky, užitečnost vyučované látky pro praxi a podporu studentů i pracovníků VŠ v jejich dalším rozvoji. Vzniknou také nové podpory výuky, jako např. WWW portál z oblasti informační bezpečnosti, publikace projektového řízení pro studenty, manuál pro výuku projektového řízení pro

učitele atd. Veškeré inovace budou prováděny ve spolupráci s odborníky z praxe a zahraničí. Projekt též povede k rozvoji spolupráce mezi jednotlivými fakultami i samotnými VŠ a podpoří internacionalizaci.

OP LZZ – Lidské zdroje a zaměstnanost

Projekt č. CZ.1.04./3.3.05/31.00021

Minimalizace komunikační bariéry při vstupu neslyšících na trh práce

Termín realizace projektu: 1. 2. 2010 – 31. 1. 2012

Přidělená finanční podpora JAMU celkem: 63.400,- Kč

Cílem projektu, do kterého je JAMU zapojena jako partner, je pomoc osobám se sluchovým postižením při vstupu na trh práce. Projekt nabízí odborné kurzy podnikání pro neslyšící, počítačové kurzy pro neslyšící, a provoz "Telekomunikačního centra neslyšících". Telekomunikační centrum bude umožňovat osobám se sluchovým postižením, ale i osobám například s vadou řeči, nevidomým, apod., využívat telefonního spojení ve vizuální, hlasové i textové podobě.

3.1.2 VLASTNÍ VÝNOSY V HLAVNÍ A DOPLŇKOVÉ ČINNOSTI

Tabulka 6 Přehled vybraných výnosů za r. 2011

(v tis. Kč)

č.ř.	Vybrané činnosti	Výnosy za rok 2011			
		Hlavní činnost	Doplňková činnost	Celkem	
1	Transfer znalostí (1)	0	0	0	
2	v tom	Příjmy z licenčních smluv (2)		0	
3		Příjmy ze smluvního výzkumu (3)		0	
4		Placené vzdělávací kurzy pro zaměstnance subjektů aplikační sféry (4)		0	
5		Konzultace a poradenství (5)		0	
6	Pronájem	180	1 305	1 485	
7	v tom	budovy, stavby, haly		0	
8		pozemky		0	
9		prostory	156	1 284	1 440
10		ostatní	24	21	
11	Tržby z prodeje majetku	137	0	137	
12	v tom	budovy, stavby, haly		0	
13		pozemky		0	
14		ostatní	137		
15	Dary	115		115	
16	Dědictví			0	

Poznámky

(1) Pokud vysoká škola nemá k dispozici údaje v požadované struktuře za rok 2011, údaje nevyplní a do své výroční zprávy o hospodaření vysvětlí, proč údaje nevyplnila a jakým způsobem bude pro rok 2012 data zjišťovat. MŠMT žádá VŠ, aby si pro jednotlivé činnosti transferu znalostí uvedených na řádcích 2-5 zavedla jednoznačnou účetní evidenci.

(2) Licenční smlouva je definována jako poskytnutí práva ve sjednaném rozsahu a na sjednaném území na nabytí či poskytnutí licence na některou z ochranných duševního a průmyslového vlastnictví. Licenční smlouvy se uzavírají k patentovaným vynálezům, resp. zapsaným užitným vzorům, průmyslovým vzorům, topografií polovodičových výrobků, novým odrůdám rostlin a plemenům zvířat či k ochranným známkám písemnou smlouvou. Poskytovatel opravňuje nabyvatele ve sjednaném rozsahu a na sjednaném území k výkonu práv z duševního a průmyslového vlastnictví a nabyvatel se zavazuje k poskytování určité úplaty (licenční poplatky) nebo jiné majetkové hodnoty. Nabyvateli přitom nehrozí obvinění z narušení duševního vlastnictví či autorského práva ze strany poskytovatele.

(3) Smluvní výzkum je výzkum na zakázku, který vychází ze spolupráce (interakce) specificky plní především výzkumné potřeby subjektů aplikační sféry a vysokoškolská instituce je pro subjekt aplikační sféry realizuje dle jeho požadavků a potřeb výzkum, na který jsou jí tímto subjektem poskytovány finanční prostředky. Typicky zahrnuje rozsáhlejší projekty, originální výzkum a psaný report. Obvykle bývá výzkum na zakázku zadán jednou konkrétní externí organizací (pro její potřebu). Není rozhodující, zda finanční prostředky, které subjekt aplikační sféry na takový smluvní výzkum vynaložil, pochází z veřejných či soukromých zdrojů. Za smluvní výzkum nelze považovat případ, kdy je vysoká škola příjemcem účelové podpory na aplikovaný výzkum.

(4) Placené vzdělávací kurzy prohlubující kvalifikaci zaměstnanců subjektů aplikační sféry (např. podnikové vzdělávací kurzy). Subjektem aplikační sféry se zde rozumí právnická osoba, jejíž hlavní činností není výzkum a vývoj. Může se jednat o podnikatelský subjekt, orgán veřejné správy, neziskovou organizaci, apod. – vždy s podmínkou, že hlavní činností není výzkumná. Výnosy budou zahrnuté z těch vzdělávacích kurzů, které jsou "na zakázku", tzn. po dohodě s danou organizací pro její zaměstnance. Nejedná se zde o vyčíslení nákladů účastníků vzdělávacích kurzů, kteří jsou zaměstnaní ve společnosti, která splňuje výše uvedenou definici. Naopak, jedná se o kurzy, jež vznikly po dohodě s vybranou společností, neboť tato chtěla školit své zaměstnance.

(5) Konzultace a poradenství je založeno na poskytnutí expertní rady, názoru či činnosti, jež závisí na vysoké míře intelektuálních vstupních zdrojů od vysokoškolské instituce ke klientovi. Vysoká škola za úplatu a v souladu s tržními podmínkami poskytuje konzultační a poradenské služby subjektům aplikační sféry. Hlavním požadovaným výstupem konzultace není vytvoření nové znalosti (vědomosti), ale porozumění nebo pochopení určitého stavu.

Komentář k tabulce č. 6

V ř. č. 6, sl. č. 1 jsou uvedeny výnosy z pronájmu v hlavní činnosti celkem ve výši **180 tis. Kč**, a to: za pronájem prostor, většinou učeben fakult ve výši *156 tis. Kč*, pronájem zařízení a hudebních nástrojů ve výši *24 tis. Kč*; v ř. č. 6, sl. č. 2 jsou uvedeny výnosy z pronájmu v doplňkové činnosti celkem ve výši **1 305 tis. Kč**, z toho: pronájem nebytových a bytových prostor ve výši *1 284 tis. Kč*, a to: za pronájem nebytových prostor především v objektu IVU CENTRA Astorka ve výši *961 tis. Kč*, za pronájem garáží *323 tis. Kč*, za pronájem zařízení *21 tis. Kč*.

V ř. č. 14, sl. č. 1 jsou uvedeny tržby z prodeje dlouhodobého hmotného majetku ve výši **137 tis. Kč**. Jedná se o tržby za: prodej výčepního pultu objektu IVU CENTRA Astorka ve výši *10 tis. Kč*, za prodej koncertního klavíru ve výši *125 tis. Kč*, za prodej klavíru *2 tis. Kč*. V ř. č. 15, sl. č. 1 jsou uvedeny dary ve výši *115 tis. Kč* poskytnuté na akce JAMU pořádané v rámci hlavní činnosti.

Tabulka 6a Vlastní tržby a výnosy

ř.č.	položka	VZZ * ř.č.	hlavní činnost	doplňková činnost	celkem
a	b	c	1	2	3
1	tržby za vlastní výrobky	044	220,56	4,11	224,67
2	tržby z prodeje služeb	045	6 973,36	2 541,03	9 514,39
3	tržby z prodeje zboží	046	0,20		0,20
4	tržby za vl.výk. ,zboží celkem	043	7 194,12	2 545,14	9 739,26
5					
6	Aktivace vnitroorg.sloužeb	054=052	817,92		817,92
7					
8	smluv.pokuty a úroky z prodl.	058	55,68	0,42	56,10
9	úroky	061	409,07		409,07
10	kurzové zisky	062	109,90		109,90
11	zúčtování fondů	063	4 743,03		4 743,03
12	jiné ostatní výnosy	064	14 574,84	351,65	14 926,49
13	Ostatní výnosy celkem	057	19 892,52	352,07	20 244,59
14					
15	Tržby z prodeje majetku	066=065	137,42		137,42
16					
17	přijaté příspěvky	075=073	73,00		73,00
18					0,00
19	provozní dotace celkem	077	167 099,92		167 099,92
20					
21	Výnosy celkem	079	195 214,90	2 897,21	198 112,11

Poznámka: sloupec c (VZZ*) – vazba řádky Výkazu zisku a ztráty

Komentář k tabulce 6a

Na ř. č. 1, sl. č. 1 tabulky jsou uvedeny **tržby za vlastní výrobky** – tržby z prodeje skript a publikací JAMU, ve sl. 2 prodej publikace na základě smlouvy pro cizí organizaci (AMU).

Na ř. č. 2, sl. č. 1 tabulky jsou uvedeny **tržby z prodeje služeb v hlavní činnosti** v celkové výši **6 973,36**. Největší položku činí kolejné ve výši *4 604 tis. Kč (66%)* a tržby za CZV ve výši *1 083 tis. Kč (16%)*, tržby za vstupné – studentská představení *300 tis. Kč (4,30%)*. V ostatních tržbách jsou zahrnuty pronájem prostor, hudebních nástrojů a zařízení, prodej ISIC karty, apod..

Na ř. č. 2, sl.č. 2 tabulky jsou uvedeny **tržby z prodeje služeb v doplňkové činnosti** ve výši **2 541,03 tis. Kč**, z toho :tržby za hotel v Koleji Astorka v průběhu prázdnin *1 119 tis. Kč (44%)*, za nájem a zařízení *1 305 tis. Kč (51%)*.

Na ř. č. 6, sl. č. 1 je uvedena **aktivace vnitroorganizačních služeb** ve výši **817,92 tis. Kč**, z toho: 697 tis. Kč se vztahuje ke koleji Astorka (používání prostor IVU CENTRA Astorka součástmi JAMU), 121 tis. Kč za refundace nákladů mezi rozpočtovými středisky JAMU.

Na ř. č. 11, sl. č. 1 je uvedeno **použití fondů JAMU** v celkové výši **4 743,03 tis. Kč** (více v komentářích k jednotlivým tabulkám o fondech – 11a – 11g).

Na ř. č. 12 sl. č. 1 jsou uvedeny **ostatní výnosy v hlavní činnosti celkem** ve výši **14 574,84 tis. Kč**, z toho: odpisy z kapitálových dotací a příspěvku ve výši 12 661 tis. Kč (87%), zahraniční samoplátci 492 tis. Kč, dary 115 tis. Kč, výnosy z přijímacího řízení ve výši 657 tis. Kč, přefakturace energií od nájemců 493 tis. Kč.

Na ř. č. 12, sl. č. 2 jsou uvedeny **výnosy v doplňkové činnosti** ve výši **351,65 tis. Kč**, z toho 323 tis. Kč za reklamní služby.

Na ř. č. 15, sl. č. 1 jsou uvedeny tržby z prodeje majetku ve výši **137 tis. Kč** (více v komentáři k Tabulce 6 této Výroční zprávy).

Na ř. č. 17, sl. č. 1 jsou uvedeny **přijaté příspěvky** ve výši **73 tis. Kč**, z toho od Nadace Leoše Janáčka ve výši 40 tis. Kč, od DILIA 33 tis. Kč.

Na JAMU je používán Ekonomický informační systém SAP (dále EIS SAP). Dotace a příspěvek dle ukazatelů je rozlišován zdrojově, stejně jako u všech dotací od jiných kapitol státního rozpočtu, územně správních celků apod.. Zdrojově jsou rozlišeny jak tržby a výnosy, tak náklady. Plnění v jednotlivých ukazatelích je sledováno jednak na rozpočtových střediscích jednotlivých součástí JAMU, na tzv. profitcentrech (v SAP s označením PrCtr), a jednak na projektech, resp. na SPP prvcích (dříve zakázky).

Tabulka 7 Příjmy z poplatků a úhrad za další činnosti poskytované VVŠ

(v tis. Kč)

č.ř.	Položka	Stipendijní fond - tvorba (1)	Výnosy (1)	Počet studentů (2)	Průměrná částka na 1 studenta (3) v Kč
		a	b	c	d
1	Poplatky stanovené dle § 58 zákona 111/1998 Sb.	245	802	1 249	–
2	poplatky za úkony spojené s přijímacím řízením (§ 58 odst. 1)	–	657	1 208	544
3	poplatky za nadstandardní dobu studia (§58 odst. 3)	165	–	13	12 692
4	poplatky za studium v dalším stud. programu (§58 odst. 4)	80	–	27	2 963
5	poplatky za studium v cizím jazyce (§58 odst. 5)	–	145	1	145 000
6	Úhrada za další činnosti poskytované vysokou školou (4) (5)	0	1 165	1 483	–
7	úplata za poskytování programů CŽV (§ 60) mimo U3V	–	1 083	390	2 777
8	správní poplatky (služby)	–	82	1 093	75
9					
10					
11	úplata za poskytování U3V	–			
12	Celkem	245	1 967	2 732	–

Poznámky

(1) VŠ uvede celkovou částku v tis. Kč, kterou na daném typu poplatku / úhradou za další činnosti poskytované veřejnou vysokou školou přijala od studentů/dalších účastníků vzdělávání v daném kalendářním roce.

(2) VŠ uvede počet studentů (resp. studií) nebo dalších účastníků vzdělávání, kteří poplatek/úhradu za další činnosti zaplatili.

(3) Položku v každém řádku sloupce "a" nebo "b" (vždy je možná pouze jedna hodnota) vydělí VŠ počtem studentů /účastníků vzdělávání ve sloupci "c". Pokud existuje jednotková sazba, stačí zde uvést tuto.

(4) Jedná se o činnosti související se studiem jiné než podle § 58 zák.111/1998 Sb.

(5) VŠ vloží řádky dle potřeby. Může se jednat např. o úhradu nákladů spojených se zakončením studia, cizojazyčné potvrzení o studiu, duplikát výkazu o studium, dodatečný zápis, atp.

Kontrolní vazby

sl. "a" Celkem = vazba na stipendijní fond (Tab. 11.c)

sl. "b" Celkem = poplatky zaúčtované ve výnosech.

Komentář k tabulce č. 7

V ř. č.1 jsou uvedeny výnosy z poplatků stanovené dle § 58 zákona 111/1998 Sb.

V ř. č.6, jsou uvedeny výnosy z celoživotního vzdělávání v celkové výši *1 165 tis. Kč* (Kurzy celoživotního vzdělávání, Mezinárodní interpretační kurzy, Letní škola muzikálu, Letní škola herectví, Divadelní seminář, Metodické centrum pro výchovu a vzdělávání zejména učitelů základních uměleckých škol, apod.). V ř. č. 8 jsou uvedeny poplatky, resp. poskytované služby spojené s promoci, udělením titulu MgA, potvrzení o studiu, registrační poplatky v knihovně, apod. ve výši *82 tis. Kč*.

3.1.3 NÁKLADY

Analýza nákladů

Tabulka 8a,b Pracovníci a mzdové prostředky za r. 2011
(dle zdroje financování mzdy a OON)

č.ř.	Ukazatel	Zdroj financování																		CELKEM								
		Kapitola 333 - MŠMT						VaV z ostatních zdrojů (bez operačních progr.)						Operační programy EU							Fondy		Doplňková činnost		Ostatní zdroje			
		bez VaV			VaV			VaV z národních zdrojů (2)			VaV ze zahraničí			MŠMT OPVK		MŠMT OP VaVpl		ostatní poskytovatelé			mzdy		OON		mzdy		OON	
		mzdy	OON	mzdy	OON	mzdy	OON	mzdy	OON	mzdy	OON	mzdy	OON	mzdy	OON	mzdy	OON	mzdy	OON		mzdy	OON	mzdy	OON	mzdy	OON	mzdy	OON
1	vyšší odborní pracovníci	47 804,46	3 500,42	662,53	45,10	300,37	286,55			1 398,40	3 396,96							595,32				1 001,26	234,33	51 762,33	7 463,36			
2	nižší odborní pracovníci	115,72		484,13		152,72	6,50			50,37	25,20													802,93	31,70			
3	ostatní	26 688,85	457,71	3,50	54,00	6,47	142,00			2 229,71	119,83							382,00				141,02	20,68	29 500,65	794,22			
4	KaM	3 146,19	111,54																					3 276,56	133,44			
5	VZaLS																							0,00	0,00			
6	CELKEM	77 755,21	4 069,67	1 150,15	99,10	459,56	435,05	0,00	0,00	3 678,47	3 541,99	0,00	0,00	0,00	0,00	0,00	0,00	977,32	0,00	179,46	21,90	1 142,28	255,01	85 342,46	8 422,72			

(v tis. Kč)

Tab. 8.b: Pracovníci a mzdové prostředky za rok 2011 (bez OON)

č.ř.	Ukazatel	kapitola 333 - MŠMT										ostatní zdroje rozpočtu VŠ						CELKEM	
		Počet pracovníků (3)		Průměrná měsíční mzda v Kč		Průměrná měsíční mzda v Kč		Počet pracovníků		Průměrná měsíční mzda v Kč		Počet pracovníků		Průměrná měsíční mzda v Kč		Počet pracovníků			
		Mzdy	OON	Mzdy	OON	Mzdy	OON	Mzdy	OON	Mzdy	OON	Mzdy	OON	Mzdy	OON	Mzdy	OON		
1		24,278	12 060,95	2	3=sl.2/12/sl.1	41 399	0,050	737,79	6=sl.5/12 /sl.4	7	8	24,328	12 798,75	24,328	12 798,75	43 841			
2	profesoři	38,642	14 694,33	31 689	626,85	33 041						38,642	15 321,18	38,642	15 321,18	33 041			
3	docenti	69,895	19 831,72	23 645	2,072	1 364,74						71,967	21 196,46	71,967	21 196,46	24 544			
4	akademičtí pracovníci (4)	2,991	698,33	19 456								2,991	713,29	2,991	713,29	19 873			
5	lektori											0,000	0,00	0,000	0,00				
6	pedagog. a VaV	3,204	1 021,03	26 556	2,654	711,63						5,858	1 732,66	5,858	1 732,66	24 648			
7	CELKEM	139,010	48 306,36	28 959	4,776	3 455,97						143,786	51 762,33	143,786	51 762,33	30 000			
8	vědeckí pracovníci (5)	2,796	599,84	17 878	0,666	203,08						3,462	802,93	3,462	802,93	19 327			
9	ostatní (6)	104,780	26 852,97	21 357	8,059	2 647,68						112,839	29 500,65	112,839	29 500,65	21 787			
10	KaM	19,076	3 146,19	13 744	1,101	130,37						20,177	3 276,56	20,177	3 276,56	13 533			
11	CELKEM	265,662	78 905,37	24 751	14,602	6 437,09						280,264	85 342,46	280,264	85 342,46	25 376			

(v tis. Kč)

Poznámky

- (1) Mzdy = plnění poskytované za vykonanou práci či v přímé souvislosti s prací poskytovanou na základě pracovního poměru, a to bez sociálního a zdravotního pojištění, které odvádí zaměstnavatel; OON obsahuje pouze platby za provedenou práci (DPP, DPČ), neobsahuje sociální a zdravotní pojištění, které odvádí zaměstnavatel. Rozdělení mzdových prostředků po zdrojích (tab. 8a) ve výroční zprávě za rok 2011 bude provedeno v rozsahu dostupných informací.
- (2) Obsahuje prostředky z GA ČR, TA ČR, ministerstev a dalších národních zdrojů (bez operačních programů EU).
- (3) Počet pracovníků = průměrný počet zaměstnanců přepočtený na plný úvazek (full-time equivalent). Zahnuje počty zaměstnanců v jednotlivých kategoriích za celý sledovaný rok přepočtené na zaměstnance s plným pracovním úvazkem, zaokrouhlené na celé číslo. Počet pracovníků ve sl. 1 je odvozený od mzdových prostředků hrazených z kapitoly 333-MŠMT; ve sl. 4 je odvozený od mzdových prostředků hrazených z ostatních zdrojů rozpočtu VŠ.
- (4) Jedná se o pracovníky vysoké školy, kteří jsou vnitřním předpisem vysoké školy zařazení mezi akademické pracovníky. Zároveň platí, že se v rámci svého úvazku věnují pedagogické nebo vědecké činnosti; není možné mezi akademické pracovníky zařadit vědecké pracovníky, kteří na vysoké škole pouze vědecky pracují a vůbec nevyučují. Vědeckí, výzkumní a vývojoví pracovníci podílející se na pedagogické činnosti budou započtení do vyznačených kategorií akademických pracovníků.
- Pokud vysoká škola v rámci svých vnitřních předpisů eviduje i jiné kategorie akademických pracovníků, doplní řádek "ostatní" a v komentáři blíže vysvětlí, o jaké pracovníky se jedná. Výčet v jednotlivých kategoriích (řádcích) akademických pracovníků se nesmí překrývat, celkový součet musí odpovídat skutečným přepočteným "full-time" akademickým pracovníkům. Celkový součet za kategorii akademických pracovníků a vědeckých pracovníků musí souhlasit s údajem vykázaným ve výroční zprávě o činnosti, tabulka 7.1.
- (5) Jedná se o vědecké pracovníky, kteří v rámci svého úvazku na vysoké škole pouze vědecky pracují. Pedagogické činnosti se nevěnují vůbec.
- (6) Úvazky pracovníků, v nichž se zaměstnanci vysoké školy nevěnují ani pedagogické ani vědecké činnosti; jde zejména o technicko- hospodářské pracovníky, provozní a obchodně provozní pracovníky, zdravotní a ostatní pracovníky, atp.

Komentář k tabulce 8

Počet pracovníků uvádíme na desetinná čísla v souladu s tab. 7.1. ve výroční zprávě o činnosti.

Průměrnou mzdu u ostatních zdrojů rozpočtu VŠ neuvádíme z důvodu, že z ostatních zdrojů jsou pracovníkům vypláceny především odměny a průměrná mzda by byla neodpovídající uvedenému počtu pracovníků.

Celková průměrná mzda pracovníků JAMU ve výši 25 376,- Kč je oproti roku 2010 nižší o 1 471,- Kč.

Jak již je uvedeno v úvodu této zprávy, došlo v roce 2011, proti r. 2010, k razantnímu snížení finančních prostředků v ukazateli A+B, a to o 12 176 tis. Kč. Z tohoto důvodu byla JAMU nucena přistoupit ke snížení příspěvku v ukazateli „A+B“ i v položce osobních nákladů, které činilo celkem 7 700 tis. Kč, což představovalo další plat zaměstnanců JAMU a použití rezervy náhrad na nemocenské dávky hrazené organizací vč. adekvátního zákonného pojištění. Výchozí základnou pro rozpočet r. 2011 byl schválený rozpočet na r. 2010 ve výši 100 986 tis. Kč; snížení o 7 700 tis. Kč, potřeba finančních prostředků na zvýšení, resp. postup do vyšších mzdových tarifů, vycházející ze mzdového předpisu JAMU, činila 1 314 tis. Kč; do rozpočtu byl zapojen FPP. Jak z výše uvedeného vyplývá, úspora, resp. snížení osobních nákladů se promítalo do oblasti nenárokovaných složek mzdy a k tomu adekvátně zákonného pojištění; snížení osobních nákladů celkem při plánovaném použití FPP činilo 6 386 tis. Kč. Tarifní mzdy se pro r. 2011 neměnily.

Tabulka 8c Náklady v roce 2011

ř.č.	položka	VZZ * ř.č.	hlavní činnost	doplňková činnost	celkem
a	b	c	1	2	3
1	spotřebované nákupy celk.	001	15 089,10	84,30	15 173,40
2	v tom: spotřeba materiálu	002	8 747,69	29,44	8 777,13
3	spotřeba energie	003	6 341,41	54,86	6 396,27
4	služby celkem	006	24 737,96	494,20	25 232,16
5	z toho: opravy a udržování	007	6 353,91	58,43	6 412,34
6	ostatní služby	010	16 199,06	360,05	16 559,11
7	osobní náklady celkem	011	124 768,96	262,37	125 031,33
8	v tom: mzdové náklady	012	93 563,82	201,36	93 765,18
9	zákonné poj.	013	29 705,14	61,01	29 766,15
10	zákonné soc. dávky	015	1 500,00	0,00	1 500,00
11	daně a poplatky celkem	017	9,85		9,85
12	ostatní náklady celkem	021	14 998,36	14,21	15 012,57
13	z toho: kurzové ztráty	026	99,21		99,21
14	jiné ostatní náklady	029	14 891,37	132,62	15 023,99
15	Odpisy, prod. maj.....	030	15 422,10		15 422,10
16	v tom: odpisy DM	031	15 400,83		15 400,83
17	zůst.cena prod. DM	032	21,27		21,27
18	poskytnuté přísp. Celkem	037	0,00	0,00	0,00
19	Daň z příjmů celkem	040	0,00	0,00	0,00
20					
21	Náklady celkem	042	195 026,33	855,08	195 881,41

Poznámka: sloupec c (VZZ*) – vazba na řádky Výkazu zisku a ztráty

Komentář k tabulce 8c

Na ř.č.2, sl.č.1 tabulky je uvedena spotřeba materiálu v hlavní činnosti ve celkové výši 8 747,69 tis. Kč.

Čerpání dle hlavních ukazatelů (zdrojů v EIS SAP):

ukazatel A+B 3 235 tis. Kč (37%), Rozvojové programy 1 030 tis. Kč (12%), FRVŠ 830 tis. Kč (9%), FVP 657 tis. Kč (8%), ESF I 335 tis. Kč (15%), neinvestiční náklady spojené s ISPROFIN 793 tis. Kč (9%), Institucionální podpora VaV 128 tis. Kč (1%), specifický vysokoškolský VaV 58 tis. Kč, použití FPP 208 tis. Kč.

Čerpání dle hlavních položek: spotřeba běžného materiálu 3 069 tis. Kč (35%), DDHM 4 198 tis. Kč (48%), nákup publikací 526 tis. Kč (6%), PHM 333 tis. Kč, materiál k výpočetní technice 342 tis. Kč.

Na ř.č.3, sl.č.3 tabulky je uvedena spotřeba energie v hlavní činnosti v celkové výši 6 341,44 tis. Kč.

Čerpání dle hlavních ukazatelů (zdrojů v EIS SAP):

ukazatel A+B 4 794 tis. Kč (76%), použití FPP 52 tis. Kč, Kolej Astorka (vlastní zdroje) 1 466 tis. Kč (23%), ostatní zdroje 29 tis. Kč.

Čerpání dle položek: spotřeba elektrické energie 2 718 tis. Kč (43%), spotřeba páry, resp. tepla 2 521 tis. Kč (40%), spotřeba vody 519 tis. Kč (8%), spotřeba plynu 583 tis. Kč (9%).

Na ř.č. 5, sl.č. 1 tabulky jsou uvedeny náklady na opravy a udržování v hlavní činnost v celkové výši 6 353,91 tis. Kč.

Čerpání dle hlavních ukazatelů (zdrojů v EIS SAP):

ukazatel A+B 4 762 tis. Kč (75%), použití FRIM 1 049 tis. Kč (17%), použití FPP 12 tis. Kč, Kolej Astorka (vlastní zdroje) 521 tis. Kč.

Čerpání dle hlavních položek:

běžné oprava a údržba 1 456 tis. Kč (23%), oprava fasády budovy HF na Komenského nám. 1 725 tis. Kč (27%), výměna zářivek a světel v budově DIFA na Mozartově ulici 2 008 tis. Kč (32%), malování, výměna koberců, výměna podlah 803 tis. Kč (13%), a další drobné opravy a údržba.

Na ř.č. 6, sl.č. 1 tabulky jsou uvedeny ostatní služby v celkové výši 16 199,06 tis. Kč.

Čerpání dle hlavních ukazatelů (zdrojů v EIS SAP):

ukazatel A+B 7 787 tis. Kč (48%), FVP 1 072 tis. Kč (7%), Rozvojové programy 2 425 tis. Kč (15%), ESF 1 455 tis. Kč (9%), použití FPP 1 590 tis. Kč (10%).

Čerpání dle hlavních položek:

Údržba software 2 114 tis. Kč (13%), spoje – telefony 1 059 tis. Kč (7%), placené nájemné ve výši 2 499 tis. Kč (15%), z toho: věcné břemeno za městem Brnem (prostory rektorátu ve výši 558 tis. Kč), nájem kabinetu múz- DIFA 607 tis. Kč, dále pak nájem koncertních sálů, orchestrů, sborů apod., servis a revize 1 012 tis. Kč (6%), pojištění majetku, vozidel, cestovní poj. 451 tis. Kč, služby za ubytování 505 tis. Kč, drobný nehmotný majetek 457 tis. Kč, školení zaměstnanců 368 tis. Kč, knihovnické práce 493 tis. Kč, tiskářské práce 435 tis. Kč, příspěvky celkem 503 tis. Kč, koordinační centrum SAP, RVŠ, ČR, ENCATC, ELIA), a další služby – odvoz odpadků, vnitroorganizační služby, grafické práce, výroba kostýmů, překlady, tlumočení, poštovní služby, inzerce a propagace, kopírování, licenční smlouvy, apod..

Na ř.č. 6, sl.č. 2 jsou uvedeny služby v doplňkové činnosti ve výši 360,05 tis. Kč. Jedná se převážně o služby za reklamu a propagaci, služby spojené s pronájmem garáží, a služby spojené s provozem hotelu (Kolej Astorka).

Na ř.č. 7, sl.č. 1 jsou uvedeny osobní náklady celkem ve výši 124 768,96, z toho náklady na zákonné sociální dávky (tvorba sociálního fondu) činí 1 500 tis. Kč; mzdové náklady + zákonné pojištění činí 123 268,96 tis. Kč.

Čerpání osobních nákladů dle hlavních ukazatelů (zdrojů v EIS SAP):

ukazatel A+B 99 353 tis. Kč (81%), FRVŠ 928 tis. Kč (0,8%), FVP 2 400 tis. Kč (2%), Rozvojové programy 2 653 tis. Kč (2%), Institucionální podpora VaV 1 919 tis. Kč (2%), ESF celkem 8 563 tis. Kč (7%), GAČR 1 052 tis. Kč (0,8%), Specifický vysokoškolský VaV 121 tis. Kč, použití FO

1 310 tis. Kč (1%), Kolej Astorka (vlastní zdroje) 4 370 tis. Kč (4%). Dále byly čerpány osobní náklady z dalších zdrojů – ze zahraničí, z ostatní hlavní činnosti, apod..

Na ř.č. 14, sl.č. 1 tabulky jsou uvedeny jiné ostatní náklady ve výši 14 891,37 tis. Kč.

Čerpání dle hlavních ukazatelů (zdrojů v EIS SAP):

ukazatel A+B 1 428 tis. Kč (10%), prostředky z MŠMT na stipendia doktorandů 3 890 tis. Kč (26%), ubytovací stipendia 2 562 tis. Kč (17%), sociální stipendia 141 tis. Kč (1%), ESF 1 660 tis. Kč (11%).

Čerpání dle hlavních položek:

Stipendia celkem 11 774 tis. Kč (79%), a další ostatní náklady – bankovní poplatky, vnitroorganizační náklady, ostatní poplatky, apod..

Na ř.č. 16, sl.č. 1 jsou uvedeny odpisy DM ve výši 15 400, 83 tis. Kč, z toho: odpisy z kapitálových dotací a příspěvku ve výši 12 661 tis. Kč, odpisy z DM pořízeného z vlastních prostředků ve výši 2 740 tis. Kč, z toho: v ukazateli A+B 2 626 tis. Kč, Kolej Astorka (z vlastních zdrojů) 114 tis. Kč.

Tabulka 9 Vyplacená stipendia v roce 2011

č.ř.	Druh stipendia	Použité zdroje										celkem vyplaceno (2) (v tis. Kč)			počet stipendií (3)	
		příspěvek nebo dotace MŠMT a	stipendijní fond VŠ		ostatní (1)						celkem			studen tům k	ostatním i	
			b	c	d	e	f	g	h	i						
				FPP	zahr ničí	ESF	ostatní	FÚJP	g	f=a+b+c+d+e+f+g	h	i				
1	Stipendia přiznána a vyplacena:	11 287	21	0	134	17	38	277		11 774	11 774	0	1 069	0		
2	za vynikající studijní výsledky dle § 91 odst. 2 písm. a)	326	21							347	347		89			
3	za vynikající vědecké, výzkumné, vývojové, umělecké nebo další tvůrčí výsledky přispívající k prohloubení znalostí dle § 91 odst. 2 písm. b)	11			105		14			130	130		24			
4	na výzkumnou, vývojovou a inovační činnost podle zvláštního právního předpisu, § 91 odst. 2 písm. c) ***)	974						20		994	994		15			
5	v případě těžké sociální situace studenta dle § 91 odst. 2 písm. d) ****)									0	0					
6	v případě těžké sociální situace studenta dle § 91 odst. 3)	141								141	141		12			
7	v případech zvláštního zřetele hodných dle § 91 odst. 2 písm. e) *****)	2 562								2 562	2 562		534			
8	z toho: ubytovací stipendium	2 562								2 562	2 562		534			
9	na podporu studia v zahraničí dle § 91 odst. 4 písm. a)	2 371	0	0	0	0	0	257		2 628	2 628	0	75	0		
10	z toho: SOCRATES	2 371						257		2 628	2 628		75			
11	CEEPUS									0	0					
12	*)									0	0					
13	na podporu studia v ČR dle § 91 odst. 4 písm. b)	19	0	0	0	0	0	0		19	19	0	2	0		
14	z toho: AKTION	19								19	19		2			
15	CEEPUS									0	0					
16	studentům doktorských studijních programů dle § 91 odst. 4 písm. c)	3 890			29					3 919	3 919		59			
17	jiná stipendia:	993	0	0	0	17	24	0		1 034	1 034	0	259	0		
18	FRVŠ									0	0					
19	Rozvojové programy	877								877	877		230			
20	zahr. stud. -krátkodobé pobyty	108								108	108		3			
21	zahr. stu.-krátkodobé pobyty, stravování	8								8	8		3			
22	FVP-příspěvek									0	0					
23	ESF					17				17	17		6			
24	ostatní						24			24	24		17			
25										0	0					

Poznámka:

(1) VŠ uvede, jaké další zdroje použila k financování stipendií

(2) VŠ uvede celou částku, kterou vyplatila na stipendních – odděleně pro studenty a pro ostatní účastníky vzdělávání

(3) Počet studentů/ostatních = počet stipendií, která byla studentům/ostatním účastníkům vzdělávání vyplacena ze sledovaného roku

V tabulce 9 jsou uvedena vyplacená stipendia, která byla poskytnuta studentům dle stipendijního řádu JAMU. Výplata byla provedena převážně z příspěvku a dotací z MŠMT.

3.2 KOLEJ ASTORKA

Tabulka 10 Neinvestiční náklady a výnosy Koleje Astorka

(v tis. Kč)

č.ř.	Menzy a ostatní stravovací zařízení, pro která vydalo souhlas MŠMT (1)	Náklady celkem		Výnosy								Výsledek hospodaření	
		v hlavní činnosti	v doplňkové činnosti	v hlavní činnosti					v doplňkové činnosti			v hlavní činnosti	v doplňkové činnosti
				od studentů	od zaměstnanců (2)	ostatní (3)	z dotace MŠMT	celkem	od cizích strávníků	ostatní	celkem		
				d	e	f	g	h	i	j	k		
a	b	c	d	e	f	g	h	i	j	k	l=h-b	m=k-c	
1								0			0	0	0
2								0			0	0	0
3								0			0	0	0
4								0			0	0	0
5								0			0	0	0
6	Celkem	0	0	0	0	0	0	0	0	0	0	0	0

Poznámky

(1) V případě potřeby rozšířit počet řádků.

(2) V případě, že výnosy od zaměstnanců škola vede v doplňkové činnosti, zahrne tyto prostředky do sl. "j" a výši těchto výnosů konkrétně uvede v komentáři

(3) V případě získání prostředků na činnost v oblasti stravování z jiných veřejných zdrojů než prostředků kap. 333, VŠ uvede tuto skutečnost do sl "f" a pod tabulkou stručně upřesní, o co se jedná.

(v tis. Kč)

č.ř.	Koleje a ostatní ubytovací zařízení provozované VVŠ (1)	Náklady celkem		Výnosy								Výsledek hospodaření	
		v hlavní činnosti	v doplňkové činnosti	v hlavní činnosti					v doplňkové činnosti			v hlavní činnosti	v doplňkové činnosti
				od studentů	od zaměstnanců (2)	ostatní (3)	z dotace MŠMT	celkem	od cizích ubytovaných	ostatní	celkem		
				d	e	f	g	h	i	j	k		
a	b	c	d	e	f	g	h	i	j	k	l=h-b	m=k-c	
1	Koleje	9 261	353	4 604		3 155		7 759	1 192	666	1 858	-1 502	1 505
2	Divadelní fakulta							0			0	0	0
3								0			0	0	0
4								0			0	0	0
5								0			0	0	0
6	Celkem	9 261	353	4 604	0	3 155	0	7 759	1 192	666	1 858	-1 502	1 505

Poznámky

(1) V případě potřeby rozšířit počet řádků.

(2) V případě, že výnosy od zaměstnanců škola vede v doplňkové činnosti, zahrne tyto prostředky do sl. "j" a výši těchto výnosů konkrétně uvede v komentáři

(3) V případě získání prostředků na činnost v oblasti ubytování z jiných veřejných zdrojů než prostředků kap. 333, VŠ uvede tuto skutečnost do sl "g" a pod tabulkou stručně upřesní, o co se jedná.

Kontrolní vazby

Součet hodnot sloupku "b", resp. "c" za oblast stravování a sloupku "b", resp. "c" za oblast ubytování se rovná součtu hodnot z řádku 0042 sl. 1, resp. sl. 2 dílčího výkazu zisku a ztrát (Tab. 2) za součást školy KaM

Součet hodnot sloupek "h", resp. "k" za oblast stravování a sloupek "h", resp. "k" za oblast ubytování se rovná součtu hodnot z řádku 0079 sl. 1, resp. sl. 2 dílčího výkazu zisku a ztrát (Tab. 2) za součást školy KaM

K odstavci f) - ostatní	účet 622 100	697	Aktivace vnitroorganizačních služeb	K odstavci j) - ostatní	účet 602 002	321	Tržby za garáže
Hlavní činnost	účet 641 200	56	Smluvní pokuty daňové	Doplňková činnost	účet 602100	342	Tržby za nájemné
	účet 644 100	4	Úroky z běžného účtu		účet 602 900	3	Tržby ostatní
	účet 649 103 až 106	2 207	Odpisy majetku pořízeného z dotace		Celkem	666	
	účet 649 200	181	Jiné ostatní výnosy - přeúčtování nákladů				
	účet 652 100	10	Tržby z prodeje DHM				
	Celkem	3 155					

Komentář k tabulce 10b

JAMU má jednu studentskou kolej – kolej ASTORKA ve víceúčelové budově informačního, výukového a ubytovacího centra (IVU Centra) ASTORKA. Kapacita koleje je 233 ubytovaných studentů.

V roce 2011 bylo na kolejích ASTORKA ubytováno průměrně 216 studentů za měsíc, což při ubytovací kapacitě 233 míst činí vytíženost koleje 92,70%.

Údaje v tabulce 10.b ve sloupci b jsou uvedeny neinvestiční náklady včetně nákladů za energie, materiálových nákladů a mzdových nákladů, nákladů na úklid a běžnou údržbu pro zajištění provozu knihovny, multimediální studovny, edičního střediska, výukových prostor obou fakult a internetového rádia, učebny ATD umístěných v objektu a kanceláří Vědecko – výzkumného centra.

Náklady na ubytování studentů jsou hrazeny z tržeb kolejného, z části příjmů z hlavní činnosti (poplatky za placené služby studentů, pokuty apod.) V roce 2011 činily neinvestiční náklady na jednoho studenta za měsíc 3 937,-Kč.

Ubytování je řešeno buňkovým systémem ve dvou a třílůžkových pokojích.

Buňka typu A	2+2
Buňka typu B	2+3
Buňka typu C	3+3
Buňka typu D	3

Celková kapacita je 233 lůžek, z toho 65 třílůžkových a 19 dvoulůžkových pokojů. Ubytování mají k dispozici standartní vybavení pokojů včetně sociálního zařízení. Na každém pokoji je přípojka pro Internet. Součástí vybavení pokojů je lednička a telefon. Na každém patře je k dispozici kuchyňka a respirium.

Do 1.4.2011	2lůžkový pokoj	2 880,-Kč	od 1.4.2011	2 970,- Kč
Do 1.4.2011	3lůžkový pokoj	2 550,-Kč	od 1.4.2011	2 640,- Kč

4. VÝVOJ A KONEČNÝ STAV FONDŮ VVŠ

Tabulka 11 Fondy za rok 2011

(v tis. Kč)

č.ř.	Název údaje	poč. stav.		tvorba		čerpání (+)	zůstatek k 31.12. e=a+b-d	návrh na příděl ze zisku r. 2011 f	zůstatek po přidělu g
		k 1.1.		celkem (+)	z toho přiděl ze zisku c				
		a	b			d			
1	Fondy celkem	25 701,49	96 957,51	1 285,34	97 623,93	25 035,07	2 230,70	27 265,77	
2	v tom: Fond rezervní	1 526,34	0,00	0,00	173,97	1 352,37		1 352,37	
3	Fond reprodukce investičního majetku	11 885,84	92 217,88	0,00	92 418,71	11 685,01		11 685,01	
4	Stipendijní fond	190,17	245,08	0,00	20,50	414,75		414,75	
5	Fond odměn	7 206,71	0,00	0,00	1 309,61	5 897,10		5 897,10	
6	Fond účelově určených prostředků	327,56	39,17	0,00	327,84	38,89		38,89	
6a	z toho: na jednotlivé projekty VaV či výzkumné záměry	26,00	27,05	0,00	26,00	27,05		27,05	
6b	jiné podpory z veřejných prostředků	15,36	9,09	0,00	15,36	9,09		9,09	
7	Fond sociální	104,18	1 500,00	0,00	1 511,30	92,88		92,88	
8	Fond provozních prostředků	4 460,69	2 955,38	1 285,34	1 862,00	5 554,07	2 230,70	7 784,77	

Poznámky

(1) Údaje v podbarvených polích se načtou automaticky z vyplněných tabulek 11.a až 11.g

Kontrolní vazba

Součet počátečních stavů fondů k 1. 1. roku (pole a1) se rovná údajům z řádku 0089 sl. 1 tab. 1 – Rozvaha

Součet koncových stavů fondů k 31. 12. roku (pole e1) se rovná údajům z řádku 0089 sl. 2 tab. 1 – Rozvaha

Souhrnná tabulka za fondy JAMU. Ve sloupci f je uveden návrh na přiděl zisku r. 2011 do FPP, ve sloupci g je zůstatek fondů po navrhovaném přidělu.

Tabulka 11.a Rezervní fond za rok 2011

(v tis. Kč)

Stav k 1.1.		1 526,34
Tvorba	ze zisku	
	z fondu reprodukce inv. majetku	
	z fondu odměn	
	z fondu provozních prostředků	
	Celkem	0,00
Čerpání	krytí ztrát minulých účetních období	
	do fondu reprodukce inv. majetku	
	do fondu odměn	
	do fondu provozních prostředků	
	ostatní užití (1)	173,97
Celkem		173,97
Stav k 31.12.		1 352,37

Poznámky

(1) V případě použití tohoto řádku, vš bliže specifikuje.

Komentář k tabulce 11.a

Stav rezervního fondu k 1.1. 2011 činí 1 526,34 tis. Kč, čerpáno 173,97 tis. Kč, zůstatek k 31.12.2011 činí 1 352,37 tis. Kč. Částka 173,97 tis. Kč byla použita na úhradu neoprávněných telefonních hovorů – útok hackera na telefonní ústřednu JAMU. Případ byl předán Policii ČR.

Tabulka 11.b Fond reprodukce investičního majetku za rok 2011

(v tis. Kč)

Stav k 1.1.		11 885,84
Tvorba	z odpisů	2 740,09
	ze zisku	
	příjmy z prodeje nehm. a hmot.dlouhod.majetku (1)	
	ze zůstatku příspěvku	
	zůstat.cena nehm. a hmot.dlouhod. majetku	21,27
	ostatní příjmy celkem (2)	89 456,52
	<i>v tom: HDL</i>	<i>81 857,27</i>
	<i>Inovace počítačové sítě a HW</i>	<i>2 442,25</i>
	<i>FRVŠ</i>	<i>3 713,00</i>
	<i>Rozvojové projekty</i>	<i>1 444,00</i>
	Převod z fondů celkem	0,00
	v tom: z fondu odměn	
	z fondu provozních prostředků	
	z rezervního fondu	
Celkem	92 217,88	
Čerpání	Investiční celkem	91 369,60
	v tom: stavby	1 201,82
	stroje a zařízení	711,26
	nákupy nemovitostí	
	ostatní inv. užití (2)	89 456,52
	<i>v tom: HDL</i>	<i>81 857,27</i>
	<i>Inovace počítačové sítě a HW</i>	<i>2 442,25</i>
	<i>FRVŠ</i>	<i>3 713,00</i>
	<i>Rozvojové projekty</i>	<i>1 444,00</i>
	Neinvestiční celkem – opravy	1 049,11
	Převod do fondů celkem	0,00
	v tom: do fondu odměn	
do fondu provozních prostředků		
do rezervního fondu		
Celkem	92 418,71	
Stav k 31.12.		11 685,01

Poznámky

(1) Vazba na ř. 0066 výkazu zisků a ztrát

(2) V případě použití tohoto řádku, VŠ blíže specifikuje.

Komentář k tabulce 11.b

Fond reprodukce investičního majetku – stav k 1.1.2011 byl 11 885,84 tis. Kč; fond byl v r. 2011 tvořen odpisy ve výši 2 740,09 tis. Kč, zůstatkovou cenou dlouhodobého majetku ve výši 21,27 tis. Kč (celkem tvorba z vlastních zdrojů činila 2 761,36 tis. Kč). Přes FRIM byla účtována kapitálová dotace z MŠMT ve výši 5 157 tis. Kč, dotace na programové financování ve výši 84 299,52 tis. Kč; **tvorba FRIM celkem činila 92 217,88, tis. Kč, čerpání fondu bylo ve výši 92 418,71 tis. Kč. Stav fondu k 31.12.2011 činí 11 681,01 tis. Kč.**

Ve fondu FRM bylo v roce 2011 k dispozici celkem 14 647 tis. Kč vlastních finančních prostředků. Rozhodující objem finančních prostředků je alokován pro spolufinancování připravované investiční akce „Rekonstrukce sklepních prostor objektu Komenského náměstí 6“. Na akci je zpracovaná

projektová dokumentace a vydáno stavební povolení. Vzhledem k vyšším nákladům není škola schopna krýt financování z vlastních zdrojů, a proto se předpokládá financování z dotačních prostředků státního rozpočtu se spoluúčastí vlastních zdrojů JAMU. Dosud bylo z vlastních prostředků školy vynaloženo no na tuto akci 1 439 tis. Kč.

Dále byly prostředky z **vlastních zdrojů** použity buď samostatně nebo společně s dalšími dotačními zdroji státního rozpočtu na níže uvedené akce v celkové výši 2 962 tis. Kč, z toho na neinvestiční opravy **1 049 tis. Kč**:

- Spolufinancování projektu „Inovace vybavení experimentálního studia divadelní audiovizuální tvorby ateliéru Audiovizuální tvorba a divadlo“ hrazené z Fondu rozvoje vysokých škol.
- Rekonstrukce výměňkové stanice objektu IVUC Astorka vyvolané změnou topného média z páry na horkou vodu.
- Spolufinancování projektu „JAMU – Hudebnědramatická laboratoř, Brno“ hrazené z prostředků státního rozpočtu v rámci programového financování
- Kontrabas pro katedru jazzové interpretace.
- Akustické stavební úpravy učebny 113 Hudební fakulty.
- Oprava dvorní části fasády objektu Hudební fakulty.
- Rekonstrukce části elektroinstalace kuchyně v restauraci Sonáta v objektu Hudební fakulty.
- Pořízení programového vybavení pro elektronické zadávání veřejných zakázek.
- Výměna doplňovacího zařízení systému ústředního vytápění v objektu Komenského náměstí 6 v důsledku havárie.

Tabulka 11.c Stipendijní fond

(tis. Kč)

Stav k 1.1.		190,17
Tvorba	poplatky za studium dle § 58 zákona 111/81998 Sb. (1)	245,08
	daňově uznatelné výdaje podle zák. 586/1992 Sb. o daních z příjmů	
	ostatní příjmy (2)	
	Celkem	245,08
Čerpání	Celkem	20,50
Stav k 31.12.		414,75

Poznámky

(1) Jedná se o poplatky definované v odst. 1, 3 a 4 – §58 zákona č. 111/1998 Sb.

(2) V případě použití tohoto řádku, VŠ blíže specifikuje.

Komentář k tabulce 11.c

Fond stipendijní – stav k 1.1.2011 byl 190,17 tis. Kč; fond byl tvořen poplatky za studium odst. 3 a 4 §58 zákona č. 111/1998 Sb. ve výši 245,08 tis. Kč, čerpáno bylo na mimořádná stipendia studentů 20,50 tis. Kč. **Stav stipendijního fondu k 31.12.2011 činí 414,74 tis. Kč.**

Tabulka 11.d Fond odměn za rok 2011

(tis. Kč)

Stav k 1.1.		7 206,71
Tvorba	ze zisku	
	z rezervního fondu	
	z fondu reprodukce inv. majetku	
	z fondu provozních prostředků	
	ostatní příjmy (1)	
Celkem		0,00
Čerpání	mzdové náklady	1 309,61
	do rezervního fondu	
	do fondu reprodukce inv. majetku	
	do fondu provozních prostředků	
	ostatní užití (1)	
Celkem		1 309,61
Stav k 31.12.		5 897,10

Poznámky

(1) V případě použití tohoto řádku, VŠ blíže specifikuje.

Komentář k tabulce 11.d

Fond odměn – stav k 1.1.2011 byl 7 206,71 tis. Kč; z fondu bylo čerpáno na osobní náklady 1 309,61 tis. Kč; stav fondu k 31.12.2011 činí 5 897,10 tis. Kč.

Tabulka 11.e Fond účelově určených prostředků (FÚUP)

(tis. Kč)

	Položka	Neinvestice	Investice	Celkem	
Stav k 1.1.	účelově určené dary § 18 odst. 9 a) zák. č. 111/1998 Sb.			0,00	
	účelově určené peněžní prostředky ze zahraničí § 18 odst. 9 b) zák. č. 111/1998 Sb.		286,20	286,20	
	účelově určené prostředky na VaV kapitoly 333-MŠMT, § 18 odst.9 c) zák. č. 111/1998 Sb.		26,00	26,00	
	účelově určené prostředky z jiné podpory z veř. prostředků, § 18 odst.9 c) zák. č. 111/1998 Sb.		15,36	15,36	
	Celkem		327,56	0,00	327,56
Tvorba	účelově určené dary § 18 odst. 9 a) zák. č. 111/1998 Sb.			0,00	
	účelově určené peněžní prostředky ze zahraničí § 18 odst. 9 b) zák. č. 111/1998 Sb.		3,03	3,03	
	účelově určené prostředky na VaV kapitoly 333-MŠMT, § 18 odst.9 c) zák. č. 111/1998 Sb.		27,05	27,05	
	účelově určené prostředky z jiné podpory z veř. prostředků, § 18 odst.9 c) zák. č. 111/1998 Sb.		9,09	9,09	
	Celkem		39,17	0,00	39,17
Čerpání	účelově určené dary § 18 odst. 9 a) zák. č. 111/1998 Sb.			0,00	
	účelově určené peněžní prostředky ze zahraničí § 18 odst. 9 b) zák. č. 111/1998 Sb.		286,48	286,48	
	účelově určené prostředky na VaV kapitoly 333-MŠMT, § 18 odst.9 c) zák. č. 111/1998 Sb.		26,00	26,00	
	účelově určené prostředky z jiné podpory z veř. prostředků, § 18 odst.9 c) zák. č. 111/1998 Sb.		15,36	15,36	
	Celkem		327,84	0,00	327,84
Stav k 31.12.	účelově určené dary § 18 odst. 9 a) zák. č. 111/1998 Sb.		0,00	0,00	
	účelově určené peněžní prostředky ze zahraničí § 18 odst. 9 b) zák. č. 111/1998 Sb.		2,75	0,00	2,75
	účelově určené prostředky na VaV kapitoly 333-MŠMT, § 18 odst.9 c) zák. č. 111/1998 Sb.		27,05	0,00	27,05
	účelově určené prostředky z jiné podpory z veř. prostředků, § 18 odst.9 c) zák. č. 111/1998 Sb.		9,09	0,00	9,09
	Celkem		38,89	0,00	38,89

Komentář k tabulce 11.e

FÚUP – stav k 1.1.2011 byl 327,56 tis. Kč; tvorba fondu byla 39,17 tis. Kč, čerpáno bylo 327,84 tis. Kč na účelově určené prostředky; **stav fondu k 31.12.2011 činí 38,89 tis. Kč.**

Tabulka 11.f Fond sociální za rok 2011

(tis. Kč)

Stav k 1.1.		104,18	
	Tvorba	Příděl podle § 18 odst. 12 zák. č. 111/1998 Sb.	1 500,00
		příspěvek na stravné zaměstnanců	1 232,70
		příspěvek na penzijní připojištění zaměstnanců	278,60
		Celkem	1 511,30
Stav k 31.12.			92,88

Poznámky

(1) Uvést čerpání ve struktuře podle vnitřních předpisů VŠ. |

Komentář k tabulce 11.f

Stav sociálního fondu k 1.1.2011 byl 104,18 tis. Kč, tvorba fondu činila 1 500 tis. Kč, čerpáno celkem bylo 1 511,30 tis. Kč, z toho: na příspěvek na stravné zaměstnanců 1 232,70, na penzijní připojištění zaměstnanců 278,60 tis. Kč; **stav fondu k 31.12.2011 je 92,88 tis. Kč.**

Tabulka 11.g Fond provozních prostředků (FPP)

(tis. Kč)

Stav k 1.1.		4 460,69
	Tvorba	
	ze zůstatku příspěvku	1 670,04
	ze zisku	1 285,34
	z fondu reprodukce inv. majetku	
	z fondu odměn	
	z rezervního fondu	
	ostatní příjmy (1)	
	Celkem	2 955,38
	Čerpání	
	na provozní náklady dle vnitřního předpisu VŠ	1 862,00
	do fondu reprodukce inv. majetku	
	do fondu odměn	
	do rezervního fondu	
	ostatní užití (1)	
	Celkem	1 862,00
Stav k 31.12.		5 554,07

Poznámky

(1) V případě použití tohoto řádku, VŠ blíže specifikuje.

Komentář k tabulce 11.g

Stav FPP k 1.1.2011 činil 4 460,69 tis. Kč, tvorba fondu celkem 2 955,38 tis. Kč, z toho“ ze zůstatku příspěvku 1 670,04 tis. Kč, ze zisku 1 285,34 tis. Kč; čerpáno bylo 1 862 tis. Kč; **stav FPP k 31.12.2011 činí 5 554,07 tis. Kč.**

5. STAV A POHYB MAJETKU A ZÁVAZKŮ

Tabulka 12 Přehled o majetku a jeho vývoj

v tis. Kč

Druhy majetku		Stav k 1.1.2011 pořizovací cena	Stav k 31.12.2011		
			pořizovací cena	oprávky (-)	zůstatková cena
1		2	3	4	5
Dlouhodobý nehmotný majetek		13 344	13 981	-9 658	4 323
z toho:	software	8 918	11 455	-9 658	1 797
	drobný dlouhodobý nehmotný majetek	1 869	2 059		2 059
	nedokončený dlouhodobý majetek	2 378	288		288
	ostatní dlouhodobý majetek	179	179		179
					0
Dlouhodobý hmotný majetek		636 714	729 478	-165 655	563 823
v tom:	pozemky	10 957	10 957		10 957
	umělecká díla	2 403	2 403		2 403
	budovy, haly, stavby	297 626	299 370	-31 621	267 749
	samostatné movité věci a soubory movitých věcí	193 883	199 770	-108 297	91 473
	pěstitelské celky trvalých porostů				0
	základní stádo a tažná zvířata				0
	drobný dlouhodobý hmotný majetek	26 367	25 738	-25 737	1
	ostatní dlouhodobý hmotný majetek.	43 199	43 199		43 199
	nedokončený dlouhodobý hmotný majetek	61 847	147 609		147 609
	poskytnuté zálohy na dlouhodobý hmotný majetek	432	432		432

Komentář k Tabulce 12

Tabulka obsahuje srovnání stavu majetku na začátku a na konci roku 2011 v pořizovacích cenách.

Software – nárůst o nově zařazený majetek ve výši **2 537 tis. Kč**: povýšení hodnoty stávajícího systému EIS SAP o *1 901 tis. Kč*, nákup licence ICE WARP ve výši *359 tis. Kč*, povýšení hodnoty softwaru Modul Student IC:798 o *118 tis. Kč*, Software FAIN STANDARD *159 tis. Kč*.

Drobný dlouhodobý nehmotný majetek ve výši **190 tis. Kč** na pořízení softwarů a upgrade.

Nedokončený dlouhodobý majetek – celkové snížení o **2 090 tis. Kč**, majetek zařazený v průběhu r. 2011 do užívání.

Budovy – nárůst proti roku 2010 ve výši **1 744 tis. Kč** představuje povýšení hodnoty budovy HF na Komenského nám. o *1 289 tis. Kč*, povýšení hodnoty budovy Koleje Astorka o *455 tis. Kč*.

Samostatné movité věci a soubory movitých věcí – nárůst proti r. 2010 ve výši **5 887 tis. Kč** v položce DDHM představuje pořízení:

- DDHM *4 742 tis. Kč*
- DHM *4 222 tis. Kč*
- zařazený do evidence ve výši *- 3 077 tis. Kč*.

Drobný dlouhodobý majetek – v r. 2011 byl vyřazen majetek pořízený do 31.12.2002 ve výši **629 tis. Kč**.

Nedokončený dlouhodobý majetek – nárůst proti r. 2011 o 85 762 tis. Kč:

- náklady spojené s výstavbou HDL 81 219 tis. Kč,
- nakoupený dlouhodobý majetek (stroje a zařízení) ve výši 4 543 tis. Kč.

Finanční majetek

JAMU nevykazuje žádný dlouhodobý finanční majetek. Krátkodobý finanční majetek zahrnuje peníze na pokladně, ceniny a bankovní účty – stavy k 31.12.2011, dle účetní závěrky.

Pohledávky a závazky

Pohledávky za odběrateli představují dosud neuhrazené vystavené odběratelské faktury, většinou před lhůtou splatnosti, které jsou průběžně hrazeny od ledna 2012.

Ostatní pohledávky zahrnují předpisy nájemného fyzických osob na koleji Astorka a předpisy za používání služebních mobilů pro soukromé účely a pohledávky za státem (ESF, TEMPUS, město Brno).

Závazky k dodavatelům tvoří přijaté faktury se splatností v lednu 2012. Závazky k zaměstnancům, k institucím sociálního a zdravotního pojištění, daňové závazky a ostatní závazky tvoří vyúčtování mezd, zákonného pojištění za měsíc prosinec k výplatě v lednu 2012, daně z příjmů fyzických osob a daně z přidané hodnoty a zálohy na energie, předpis stipendií vyplácených v lednu 2012. JAMU nemá žádné bankovní výpůjčky a půjčky.

Inventarizace byla provedena v souladu s příkazy rektora JAMU a podle „Směrnice č. 1/2007 o správě majetku“ a dalších dílčích pokynů v návaznosti na EIS SAP:

- **inventarizace peněžních prostředků** v r. 2011 proběhla v souladu s příkazem rektora JAMU čj.: 266/11-EO vydaného dne 4. května 2011; při inventarizaci nebyly zjištěny žádné rozdíly,
- **inventarizace majetku a zásob** proběhla na JAMU v souladu s příkazem rektora JAMU čj.: 350/11-EO k provedení inventarizace majetku JAMU vydaného dne 20. června 2011, zachycující stav majetku ke 30.9.2011. Fyzické stavy majetku a zásob dle inventurních soupisů byly odsouhlaseny na stavy účetní:

Inventarizace majetku a zásob na všech součástech JAMU (HF, DIFA, rektorát, knihovna, ediční středisko, kolej Astorka) byla provedena v daném rozsahu a termínech. Při inventarizaci nebyly zjištěny žádné rozdíly.

Při inventarizaci byly zjištěny následující rozdíly.

- **inventarizace cenin** proběhla v souladu s příkazem rektora JAMU čj.: 560/11-EO vydaného dne 7. listopadu 2011, zachycující stav k 31.12.2011; při inventarizaci nebyly zjištěny žádné rozdíly,
- **dokladová inventarizace** účtů, pohledávek, závazků, nedokončených investic a finančních účtů JAMU proběhla v souladu s příkazem rektora JAMU čj.: 560/11-EO vydaného dne 7. listopadu 2011 bez zjištění rozdílů.
- **inventarizace zásob vlastních výrobků** (skripta), zachycující stav k 31.12.2011, proběhla v souladu s příkazem rektora JAMU čj.: 560/11-EO vydaného dne 7. listopadu 2011; při inventarizaci nebyly zjištěny žádné rozdíly.

6. ZÁVĚREČNÁ ČÁST

Vlastní a vnější kontrolní činnosti

V oblasti vlastního vnitřního auditu byla na počátku roku aktualizována mapa rizik, zpracovaná ve spolupráci s managementem JAMU. Na základě této aktualizace byl vypracován a schválen Plán interního auditu na rok 2011:

- Audit čerpání dotace na projekty rozvojových programů za rok 2010;
- Audit finančních pohledávek JAMU (vč. meziročního porovnání);
- Audit připravenosti vnitřního kontrolního systému k řešení účelových dotací;
- Audit rozdělení a použití účelových dotací; rovnoměrnost a přípustnost čerpání;
- Audit zadávání veřejných zakázek ASTORKA;
- Audit čerpání prostředků ESF.

Mimo plánované audity byly vykonány

- Mimořádná průběžná kontrola plnění Opatření kvestorky;
- Šetření – zjištění zaměstnanců s udělenou výjimkou vstupu do budovy a jejich četnost.

Předmětem vnější kontroly MŠMT, která probíhala v lednu a v únoru 2011 bylo:

- hospodaření s dotacemi na výzkum a vývoj, poskytnutými z kapitoly státního rozpočtu 333, vnitřní kontrolní systém kontrolované organizace. Na upozorňované drobné nedostatky vydala kvestorka JAMU Opatření k jejich odstranění. Plnění Opatření bylo předmětem následné kontroly,
- a kontrola projektů realizovaných v rámci Opatření 3.2 OPRLZ. Závěr kontroly zněl, že udržitelnost projektů, probíhá v souladu s podmínkami Rozhodnutí o poskytnutí dotace a podmínkami programu OP RLZ; kontrola MŠMT v červnu 2011, zaměřená na čerpání Evropských strukturálních fondů programu OP RLZ ve Výzkumném centru konstatovala, že udržitelnost projektů probíhá v souladu s podmínkami programů OP RLZ a nenašla žádná pochybení..

Realizace opatření z roku 2011

Na začátku roku 2011 se podařilo vyřešit založení stavby „JAMU – Hudebnědramatická laboratoř, Brno“ a smluvně stanovit nový termín dokončení vlastní stavby na 30.4.2012. V dalším průběhu roku však došlo k dalším skutečnostem (vynucená změna subdodavatele elektroakustiky, požadované změny projektu snižující investiční a provozní náklady, vady projektu), které se nepříznivě projeví na dohodnutém harmonogramu výstavby. Dále se podařilo v průběhu roku 2011 rozšířit projekt o dodávku hudebních nástrojů, kterými bude objekt po dokončení výstavby vybaven.

Opatření pro rok 2012

Vytvořit všechny předpoklady pro plynulé pokračování stavebních prací a následujících dodávek s cílem dokončení realizace celého projektu na podzim roku 2012.

Celkově byla finanční situace JAMU v roce 2011 velmi negativně ovlivněna bezprecedentním snížením výše příspěvku na vzdělávací, výzkumnou, vývojovou a inovační, uměleckou a další tvůrčí činnost. Zatím co celkově rozpočet veřejných vysokých škol poklesl v neinvestiční části o 6,7%, tak pokles výše příspěvku JAMU oproti roku 2010 byl 8,4% – příčiny byly dvě a obě objektivního charakteru vyplývající ze specifika činnosti veřejné vysoké umělecké školy. Prvním důvodem byl výkyv v počtu financovaných studentů (691 v roce 2010 x 662 v roce 2011), který se nepodařilo v rámci dohodovacího řízení o počtu financovaných studentů s MŠMT eliminovat. Druhý důvod spočívá ve změně metodiky výpočtu kvalitativního ukazatele B3, kde v důsledku nezahrnutí hlavní formy tvůrčí činnosti vysoké umělecké školy – umělecké činnosti do tohoto výpočtu došlo k téměř 50% meziročnímu snížení příspěvku z tohoto ukazatele oproti roku 2010. Na tuto situaci reagovalo vedení školy ve spolupráci s ostatními vysokými uměleckými školami snahou o adekvátní posun metodiky výpočtu obou ukazatelů – jak ukazatele A (počet financovaných studentů) tak u kvalitativního ukazatele. Částečná kompenzace nákladů tvůrčí umělecké činnosti z Fondu vzdělávací politiky MŠMT byla pak prvním krokem k nápravě stavu.

Razantní snížení příspěvku se promítlo nejvýrazněji do oblasti osobních nákladů, což je ovšem pro školu postavenou na nezbytné vysoké míře individuální výuky z dlouhodobého hlediska velmi negativní. Reálně také došlo k poklesu průměrné mzdy o 1.471,- Kč. Na tyto skutečnosti je třeba reagovat jednak výše uvedenou snahou o emancipaci umělecké činnosti v rámci kvalitativních ukazatelů rozpočtu dosažením co nejlepších výsledků v rámci Registru uměleckých výstupů a na straně druhé pak analýzou nezbytné míry mzdové náročnosti výuky jednotlivých oborů. V tomto směru také byly přijaty konkrétní úkoly v rámci Institucionálního plánu rozvoje JAMU na rok 2012.

Příloha:
Auditorská zpráva

prof. Ing. MgA. Ivo Medek, Ph.D v. r.
rektor

JUDr. Lenka Valová v.r.
kvestorka

Výroční zpráva o hospodaření JAMU za rok 2011 byla projednána a akceptována Správní radou JAMU dne 31. 5. 2012.

Výroční zpráva o hospodaření JAMU za rok 2011 byla projednána a schválena Akademickým senátem JAMU dne 6. 6. 2012.

elektronická podoba: www.jamu.cz

Zpráva nezávislého auditora

o účetní závěrce

Janáčkovy akademie múzických umění v Brně

(JAMU)

k 31.12. 2011

Přílohy : Rozvaha
 Výkaz zisku a ztráty
 Příloha k účetní závěrce

Příjemce zprávy : vedení JAMU

Účetní jednotka : Janáčkova akademie
múzických umění v Brně
Beethovenova 650/2
662 15 BRNO
(dále jen JAMU)

Právní forma : univerzitní veřejná vysoká škola

IČO: 621 56 462

Poslání (hlavní, doplňková,
jiná činnost) : JAMU jako univerzitní umělecká vysoká škola rozvíjí
vzdělávací a vědeckou, výzkumnou, vývojovou a inovační,
uměleckou nebo další tvůrčí činnost především v oblasti
dramatického, hudebního a tanečního umění. Doplňkové
činnosti se uskutečňují podle § 20 odst. 2 zákona 111/1998
Sb. o vysokých školách v návaznosti na hlavní činnost (tuto
další činnost představuje poskytování ubytovacích služeb,
provozování garáží a reklamní činnost)

Datum vzniku : 11. 8. 1993

Ověřované období účetní
závěrky : 1.1. 2011 – 31.12. 2011

Odpovědný auditor : Ing. Ivana Jobánková, Jasanová 18, 637 00 Brno
číslo oprávnění 1640

Zpráva o účetní závěrce

Provedla jsem audit přiložené účetní závěrky účetní jednotky JAMU, která se skládá z rozvahy k 31. 12. 2011, výkazu zisku a ztráty za rok končící 31. 12. 2011 a přílohy této účetní závěrky, která obsahuje popis použitých podstatných účetních metod a další vysvětlující informace. Údaje o JAMU jsou uvedeny v příloze této účetní závěrky.

Odpovědnost statutárního orgánu účetní jednotky za účetní závěrku

Statutární orgán účetní jednotky JAMU je odpovědný za sestavení účetní závěrky, která podává věrný a poctivý obraz v souladu s českými účetními předpisy, a za takový vnitřní kontrolní systém, který považuje za nezbytný pro sestavení účetní závěrky tak, aby neobsahovala významné (materiální) nesprávnosti způsobené podvodem nebo chybou.

Odpovědnost auditora

Mojí odpovědností je vyjádřit na základě mého auditu výrok k této účetní závěrce. Audit sem provedla v souladu se zákonem o auditorech, mezinárodními auditorskými standardy a souvisejícími aplikačními doložkami Komory auditorů České republiky. V souladu s těmito předpisy jsem povinna dodržovat etické požadavky a naplánovat a provést audit tak, abych získala přiměřenou jistotu, že účetní závěrka neobsahuje významné (materiální) nesprávnosti

Audit zahrnuje provedení auditorských postupů k získání důkazních informací o částkách a údajích zveřejněných v účetní závěrce. Výběr postupů závisí na úsudku auditora, zahrnujícím i vyhodnocení rizik významné (materiální) nesprávnosti údajů uvedených v účetní závěrce způsobené podvodem nebo chybou. Při vyhodnocování těchto rizik auditor posoudí vnitřní kontrolní systém relevantní pro sestavení účetní závěrky podávající věrný a poctivý obraz. Cílem tohoto posouzení je navrhnout vhodné auditorské postupy, nikoli vyjádřit se k účinnosti vnitřního kontrolního systému účetní jednotky. Audit též zahrnuje posouzení vhodnosti použitých účetních metod, přiměřenosti účetních odhadů provedených vedením i posouzení celkové prezentace účetní závěrky.

Jsem přesvědčena, že důkazní informace, které jsem získala, poskytují dostatečný a vhodný základ pro vyjádření výroku auditora.

Výrok auditora

Podle mého názoru účetní závěrka podává věrný a poctivý obraz aktiv a pasiv účetní jednotky JAMU k 31. 12. 2011 a nákladů, výnosů a výsledku jejího hospodaření za rok končící 31. 12. 2011 v souladu s českými účetními předpisy.

Datum vyhotovení zprávy

V Brně dne : 17. 5. 2012

.....
Auditor : Ing. Ivana Jobánková
Jasanová 18, 637 00 BRNO
číslo oprávnění 1640

Došlo

10-07-2012

-15-

ROZVAHA (BALANCE)

k 31.12.2011

(v celých tis. Kč)

Zpracováno v souladu s
vyhláškou č. 504/2002 Sb. ve
znění pozdějších předpisů

DORUČENO OSOBNĚ

Č.j.:

Příl.:

Název a sídlo účetní jednotky

Janáčkova akademie

múzických umění v Brně

Beethovenova 2

662 15 Brno

IČO

62156462

AKTIVA

a		b	1	2
		Císlo řádku	Stav k prvnímu dni účetního období	Stav k poslednímu dni účetního období
A.	Dlouhodobý majetek ř. 09 + 20 + 28 - 40	1	487 266	588 146
I.	Nehmotné výsledky výzkumu a vývoje (012)	2	0	0
Dlouhodobý nehmotný majetek	Software (013)	3	8 918	11 456
	Ocenitelná práva (014)	4	0	0
	Drobný dlouhodobý nehmotný majetek (018)	5	1 869	2 059
	Ostatní dlouhodobý nehmotný majetek (019)	6	179	178
	Nedokončený dlouhodobý nehmotný majetek (041)	7	2 378	288
	Poskytnuté zálohy na dlouhodobý nehmotný majetek (051)	8	0	0
	Součet ř. 2 až 8	9	13 344	13 981
II.	Dlouhodobý hmotný majetek			
Pozemky (031)	10	10 957	10 957	
Umělecká díla, předměty a sbírky (032)	11	2 403	2 403	
Stavby (021)	12	297 626	299 370	
Samostatné movité věci a soubory movitých věcí (022)	13	193 883	199 770	
Pěstितelské celky trvalých porostů (025)	14	0	0	
Základní stádo a tažná zvířata (026)	15	0	0	
Drobný dlouhodobý hmotný majetek (028)	16	26 367	25 738	
Ostatní dlouhodobý hmotný majetek (029)	17	43 199	43 199	
Nedokončený dlouhodobý hmotný majetek (042)	18	61 847	147 609	
Poskytnuté zálohy na dlouhodobý hmotný majetek (052)	19	432	432	
Součet ř. 10 až 19	20	636 714	729 478	
III.	Dlouhodobý finanční majetek			
Podíly v ovládaných a řízených osobách (061)	21	0	0	
Podíly v osobách pod podstatným vlivem (062)	22	0	0	
Dluhové cenné papíry držené do splatnosti (063)	23	0	0	
Půjčky organizačním složkám (066)	24	0	0	
Ostatní dlouhodobé půjčky (067)	25	0	0	
Ostatní dlouhodobý finanční majetek (069)	26	0	0	
Požizovaný dlouhodobý finanční majetek (043)	27	0	0	
Součet ř. 21 až 27	28	0	0	

Odesláno dne:

24.2.2012

Podpis
vedoucího
účetní
jednotky :JUDr. Lenka Valová
kvestorkaOdpovídá
za údaje :Jindřiška
Doubravová

Telefon:

542591109

Formulář zpracovala ASPEKT HM, daňová, účetní a auditorská kancelář, www.danovaprizenari.cz, business.center.cz

		Číslo řádku	Stav k prvnímu dni účetního období	Stav k poslednímu dni účetního období
a		b	1	2
IV. Oprávký k dlouho- dobému majetku	Oprávký k nehmotným výsledkům výzkumu a vývoje (072)	29	0	0
	Oprávký k softwaru (073)	30	7 862	9 658
	Oprávký k ocenitelným právům (074)	31	0	0
	Oprávký k drobnému dlouhodobému nehmotnému majetku (078)	32	0	0
	Oprávký k ostatnímu dlouhodobému nehmotnému majetku (079)	33	0	0
	Oprávký k stavbám (081)	34	28 643	31 621
	Oprávký k samostatným movitým věcem a souborům movitých věcí (082)	35	99 921	108 297
	Oprávký k pěstitelským celkům trvalých porostů (085)	36	0	0
	Oprávký k základnímu stádu a tažným zvířatům (086)	37	0	0
	Oprávký k drobnému dlouhodobému hmotnému majetku (088)	38	26 366	25 737
	Oprávký k ostatnímu dlouhodobému hmotnému majetku (089)	39	0	0
Součet ř. 29 až 39		40	162 792	175 313
B.	Krátkodobý majetek ř. 51 + 71 + 80 + 84	41	48 913	54 448
I. Zásoby	Materiál na skladě (112)	42	1 775	383
	Materiál na cestě (119)	43	0	0
	Nedokončená výroba (121)	44	0	0
	Polotovary vlastní výroby (122)	45	0	0
	Výrobky (123)	46	1 519	1 747
	Zvířata (124)	47	0	0
	Zboží na skladě a v prodejnách (132)	48	0	0
	Zboží na cestě (139)	49	0	0
	Poskytnuté zálohy na zásoby (314)	50	0	0
Součet ř. 42 až 50		51	3 294	2 130
II. Pohledávky	Odběratelé (311)	52	853	476
	Směnky k inkasu (312)	53	0	0
	Pohledávky za eskontované cenné papíry (313)	54	0	0
	Poskytnuté provozní zálohy (314-ř.50)	55	324	5
	Ostatní pohledávky (315)	56	773	165
	Pohledávky za zaměstnanci (335)	57	0	0
	Pohledávky za institucemi sociálního zabezpečení a veřejného zdravotního pojištění (336)	58	0	0
	Daň z příjmů (341)	59	0	0
	Ostatní přímé daně (342)	60	0	0
	Daň z přidané hodnoty (343)	61	0	0
	Ostatní daně a poplatky (345)	62	0	0
	Nároky na dotace a ostatní zúčtování se st.rozpočtem (346)	63	0	0
	Nároky na dotace a ostatní zúčtování s rozpočtem ÚSC (348)	64	0	0

		Číslo řádku	Stav k prvnímu dni účetního období	Stav k poslednímu dni účetního období
a		b	1	2
II. Pohledávky	Pohledávky za účastníky sdružení (358)	65	0	0
	Pohledávky z pevných termínových operací a opcí (373)	66	0	0
	Pohledávky z vydaných dluhopisů (375)	67	0	0
	Jiné pohledávky (378)	68	0	58
	Dohadné účty aktivní (388)	69	0	0
	Opravná položka k pohledávkám (391)	70	0	0
Součet ř. 52 až 69 minus 70		71	1 950	704
III. Krátkodobý finanční majetek	Pokladna (211)	72	438	209
	Ceniny (213)	73	40	48
	Bankovní účty (221)	74	42 585	50 807
	Majetkové cenné papíry k obchodování (251)	75	0	0
	Dluhové cenné papíry k obchodování (253)	76	0	0
	Ostatní cenné papíry (256)	77	0	0
	Pořizovaný krátkodobý finanční majetek (259)	78	0	0
	Peníze na cestě (+/-261)	79	0	0
Součet ř. 72 až 79		80	43 063	51 064
IV. Jiná aktiva celkem	Náklady příštích období (381)	81	606	550
	Příjmy příštích období (385)	82	0	0
	Kursově rozdíly aktivní (386)	83	0	0
Součet ř. 81 až 83		84	606	550
ÚHRN AKTIV ř. 1+41		85	536 179	622 594
Kontrolní číslo ř. 1 až 83		997	2 795 885	3 191 630

PASIVA

PASIVA		Císlo řádku	Stav k prvnímu dni účetního období	Stav k poslednímu dni účetního období
c		d	3	4
A.	Vlastní zdroje č.90 + 94	86	517 270	598 667
1.	Vlastní jmění (901)	87	490 284	571 391
Jmění	Fondy (911)	88	25 701	25 035
	Oceňovací rozdíly z přecenění finančního majetku a závazků (921)	89	0	0
	Součet ř. 87 až 89	90	515 985	596 426
2.	Účet výsledku hospodaření (+/-963)	91	X	2 231
Výsledek hospodaření	Výsledek hospodaření ve schvalovacím řízení (+/-931)	92	1 285	X
	Nerozdělený zisk, neuhrazená ztráta min. let (+/-932)	93	0	0
	Součet ř. 91 až 93	94	1 285	2 231
B.	Cizí zdroje ř.96 + 104 + 128 + 132	95	18 909	23 937
1.	Rezervy (941)	96	0	0
2.	Dlouhodobé bankovní úvěry (953)	97	0	0
Dlouhodobé závazky	Vydané dluhopisy (953)	98	0	0
	Závazky z pronájmu (954)	99	0	0
	Přijaté dlouhodobé zálohy (955)	100	0	0
	Dlouhodobé směnky k úhradě (958)	101	0	0
	Dohadné účty pasivní (389)	102	0	0
	Ostatní dlouhodobé závazky (959)	103	0	0
	Součet ř. 97 až 103	104	0	0
3.	Dodavatelé (321)	105	839	3 983
Krátkodobé závazky	Směnky k úhradě (322)	106	0	
	Přijaté zálohy (324)	107	0	
	Ostatní závazky (325)	108	5 610	6 355
	Zaměstnanci (331)	109	806	698
	Ostatní závazky vůči zaměstnancům (333)	110	0	
	Závazky ze sociálního zabezpečení a zdr.pojištění (336)	111	3 727	3 946
	Daň z příjmů (341)	112	0	
	Ostatní přímé daně (342)	113	1 179	1 338
	Daň z přidané hodnoty (343)	114	107	19
	Ostatní daně a poplatky (345)	115	0	
	Závazky ze vztahu ke státnímu rozpočtu (346)	116	4	
	Závazky ze vztahu k rozp.orgánů uzem.sam.celků (348)	117	0	
	Závazky z upsaných nespł.cenných papírů a vkladů (367)	118	0	
	Závazky k účastníkům sdružení (368)	119	0	
	Závazky z pevných termínových operací a opcí (373)	120	0	
	Jiné závazky (379)	121	906	1 102
	Krátkodobé bankovní úvěry (231)	122	0	
	Eskontní úvěry (232)	123	0	
	Vydané krátkodobé dluhopisy (241)	124	0	
	Vlastní dluhopisy (255)	125	0	
	Dohadné účty pasivní (389)	126	396	483
	Ostatní krátkodobé finanční výpomoci (379)	127	0	0
	Součet ř. 105 až 127	128	13 574	17 924
5.	Výdaje příštích období (383)	129	0	0
Jiná pasiva	Výnosy příštích období (384)	130	5 335	6 013
	Kursově rozdíly pasivní (387)	131	0	0
	Součet ř. 129 až 131	132	5 335	6 013
	ÚHRN PASIV ř.86 + 95	133	536 179	622 594
	Kontrolní číslo (ř.86 až 133)	998	2 144 716	2 490 376

Formulář zpracovala ASPEKT HM, daňová, účetní a auditorská kancelář, www.danovaprizenani.cz, business.center.cz

Došlo 10-04-2012 -15-
DORUČENO OSOBNĚ
Č.j.: Příl.:

VÝKAZ ZISKU A ZTRÁTY

k 31.12.2011
(v celých tis. Kč)

Zpracováno v souladu s
vyhláškou č. 504/2002 Sb. ve
znění pozdějších předpisů

Název účetní jednotky

Janáčkova akademie

múzických umění v Brně

Beethovenova 2

662 15 Brno

IČO
62156462

Číslo účtu	Název ukazatele	Číslo řádku	Činnosti			
			hlavní	hospodářská		celkem
			5	6	7	8
A. NÁKLADY						
I. Spotřebované nákupy celkem			15 089	84	0	15 173
501	Spotřeba materiálů	1	8 748	29	0	8 777
502	Spotřeba energie	2	6 341	55	0	6 396
503	Spotřeba ostatních neskladovatelných dodávek	3	0	0	0	0
504	Prodané zboží	4	0	0	0	0
II. Služby celkem			24 738	494	0	25 232
511	Opravy a udržování	5	6 354	58	0	6 412
512	Cestovné	6	1 887	0	0	1 887
513	Náklady na reprezentaci	7	298	76	0	374
518	Ostatní služby	8	16 199	360	0	16 559
III. Osobní náklady celkem			124 769	262	0	125 031
521	Mzdové náklady	9	93 564	201	0	93 765
524	Zákonné sociální pojištění	10	29 705	61	0	29 766
525	Ostatní sociální pojištění	11	0	0	0	0
527	Zákonné sociální náklady	12	1 500	0	0	1 500
528	Ostatní sociální náklady	13	0	0	0	0
IV. Daně a poplatky celkem			10	0	0	10
531	Daň silniční	14	10	0	0	10
532	Daň z nemovitostí	15	0	0	0	0
538	Ostatní daně a poplatky	16	0	0	0	0
V. Ostatní náklady celkem			14 998	15	0	15 013
541	Smluvní pokuty a úroky z prodlení	17	0	0	0	0
542	Ostatní pokuty a penále	18	2	0	0	2
543	Odpis nedobytné pohledávky	19	6	0	0	6
544	Úroky	20	0	0	0	0
545	Kursově ztráty	21	99	0	0	99
546	Dary	22	0	0	0	0
548	Manka a škody	23	0	0	0	0
549	Jiné ostatní náklady	24	14 891	15	0	14 906

Formulář zpracovala ASPEKT HM, daňová, účetní a auditorská kancelář, www.danovaprizeni.cz, business.center.cz

Číslo účtu	Název ukazatele	Číslo řádku	Činnosti			
			hlavní	hospodářská		celkem
			5	6	7	8
VI. Odpisy, prodaný majetek, tvorba rezerv a opravných položek celkem			15 422	0	0	15 422
551	Odpisy dlouhodobého nehmotného a hmotného majetku	25	15 401	0	0	15 401
552	Zůstatková cena prodaného dlouhodobého nehmotného a hmotného majetku	26	21	0	0	21
553	Prodané cenné papíry a podíly	27	0	0	0	0
554	Prodaný materiál	28	0	0	0	0
556	Tvorba rezerv	29	0	0	0	0
559	Tvorba opravných položek	30	0	0	0	0
VII. Poskytnuté příspěvky celkem			0	0	0	0
581	Poskytnuté příspěvky zúčtované mezi organizačními složkami	31	0	0	0	0
582	Poskytnuté členské příspěvky	32	0	0	0	0
VIII. Daň z příjmů celkem celkem			0	0	0	0
595	Dodatečné odvody daně z příjmů	33	0	0	0	0
Účtová třída 5 celkem (řádek 1 až 33)			195 026	855	0	195 881

B. VÝNOSY						
I. Tržby za vlastní výkony a za zboží celkem			7 194	2 545	0	9 739
601	Tržby za vlastní výroby	1	221	4	0	225
602	Tržby z prodeje služeb	2	6 973	2 541	0	9 514
604	Tržby za prodané zboží	3	0	0	0	0
II. Změna stavu vnitroorganizačních zásob celkem			0	0	0	0
611	Změna stavu zásob nedokončené výroby	4	0	0	0	0
612	Změna stavu zásob polotovarů	5	0	0	0	0
613	Změna stavu zásob výrobků	6	0	0	0	0
614	Změna stavu zvířat	7	0	0	0	0
III. Aktivace celkem			818	0	0	818
621	Aktivace materiálu a zboží	8	0	0	0	0
622	Aktivace vnitroorganizačních služeb	9	818	0	0	818
623	Aktivace dlouhodobého nehmotného majetku	10	0	0	0	0
624	Aktivace dlouhodobého hmotného majetku	11	0	0	0	0
IV. Ostatní výnosy celkem			19 893	352	0	20 245
641	Smluvní pokuty a úroky z prodlení	12	56	0	0	56
642	Ostatní pokuty a penále	13	0	0	0	0
643	Platby za odepsané pohledávky	14	0	0	0	0
644	Úroky	15	409	0	0	409
645	Kursovne zisky	16	110	0	0	110
648	Zúčtování fondů	17	4 743	0	0	4 743
649	Jiné ostatní výnosy	18	14 575	352	0	14 927

Číslo účtu	Název ukazatele	Číslo řádku	Činnosti			
			hlavní	hospodářská		celkem
			5	6	7	8
V. Tržby z prodeje majetku, zúčtování rezerv a opravných položek celkem			137	0	0	137
652	Tržby z prodeje dlouhodobého nehmotného a hmotného majetku	19	137	0	0	137
653	Tržby z prodeje cenných papírů a podílů	20	0	0	0	0
654	Tržby z prodeje materiálů	21	0	0	0	0
655	Výnosy z krátkodobého finančního majetku	22	0	0	0	0
656	Zúčtování rezerv	23	0	0	0	0
657	Výnosy z dlouhodobého finančního majetku	24	0	0	0	0
659	Zúčtování opravných položek	25	0	0	0	0
VI. Přijaté příspěvky celkem			73	0	0	73
681	Přijaté příspěvky zúčtované mezi organizačními složkami	26	0	0	0	0
682	Přijaté příspěvky (dary)	27	73	0	0	73
684	Přijaté členské příspěvky	28	0	0	0	0
VII. Provozní dotace celkem			167 100	0	0	167 100
691	Provozní dotace	29	167 100	0	0	167 100
Účtová třída 6 celkem (řádek 1 až 29)			195 215	2 897	0	198 112
C. VÝSLEDEK HOSPODAŘENÍ PŘED ZDANĚNÍM			189	2 042	0	2 231
591	Daň z příjmů	65	0	0	0	0
D. VÝSLEDEK HOSPODAŘENÍ PO ZDANĚNÍM			189	2 042	0	2 231
Kontrolní číslo		999	874 332	8 607	0	882 939

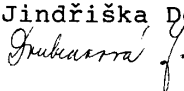
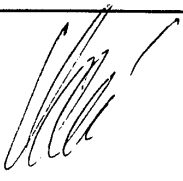
Odesláno dne: 24.2.2012	Razítko: 	Podpis vedoucího úč.jednotky: JUDr. Lenka Valová Odpovídá za údaje: Jindřiška Doubravová 	
		Telefon: 542591109	

Formulář zpracovává ASPEKT HM, daňová, účetní a auditorská kancelář, www.danovaprizeni.cz, businesscenter.cz

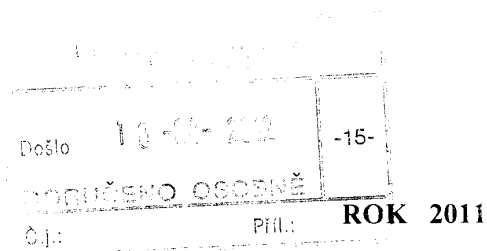

Příloha č. 4
IČ: 621 56 462

**Příloha k účetní závěrce dle § 30 vyhlášky MFČR č. 504/2002 Sb.,
kterou se provádějí některá ustanovení zákona č. 563/1991 Sb., o účetnictví, ve znění
pozdějších předpisů, pro účetní jednotky, u kterých hlavním předmětem činnosti není
podnikání, pokud účtují v soustavě podvojného účetnictví v platném znění**

Písmeno a)

Název účetní jednotky: Janáčkova akademie múzických umění v Brně
zkrácený název a legislativní zkratka pro vnitřní předpisy: JAMU

Sídlo: Beethovenova 2, 662 15 Brno

Právní forma: univerzitní veřejná vysoká škola,

Poslání (hlavní, doplňková, jiná činnost): JAMU jako univerzitní umělecká vysoká škola rozvíjí vzdělávací, uměleckou, vědeckou, výzkumnou a další tvůrčí činnost v oblasti dramatického, hudebního a tanečního umění. Doplňkové činnosti se uskutečňují podle § 20 odst. 2 zákona 111/1998 Sb. o vysokých školách v návaznosti na hlavní činnost; další tuto činnost představuje poskytování ubytovacích služeb, provozování garáží, reklamní činnost, pronájmy.

Základním dokumentem dle zákona č. 111/1998 Sb., o vysokých školách, je Statut JAMU a jeho přílohy: Symboly JAMU – příloha č. 1, Pravidla o hospodaření – příloha č. 2

Orgány JAMU: akademický senát, umělecká rada JAMU, správní rada JAMU, rektor, kvestor

Písmeno b)

Škola je založená zákonem č. 168/1947 Sb., ze dne 12. září 1947 o zřízení vysoké školy Janáčkovy akademie múzických umění v Brně

Písmeno c)

Účetní období: kalendářní rok

Použité účetní metody: metody jsou použity v souladu se zákonem č. 563/1991 Sb. o účetnictví ve znění pozdějších předpisů, vyhl. č. 504/2002 Sb. ve znění pozdějších předpisů a v návaznosti na ustanovení § 36 zákona 563/1991 Sb. o účetnictví dle Českých účetních standardů, vydaných Ministerstvem financí pro účetní jednotky, u kterých hlavním předmětem činnosti není podnikání

Způsob zpracování účetních záznamů: ekonomický informační systém SAP

Způsob a místo úschovy: v sídle rektorátu VŠ

Aplikace obecných účetních zásad: vyhláška MFČR 504/2002 Sb., kterou se provádějí některá ustanovení zákona č. 563/1991 Sb., o účetnictví, ve znění pozdějších předpisů

Způsob oceňování: majetek je oceňován v souladu se zákonem o účetnictví v pořizovací ceně, za kterou byl majetek pořízen a náklady s jeho pořízením související (vedlejší pořizovací náklady)

Způsob odpisování : stanovené účetní odpisy dle odpisového plánu na rok - nejsou shodné s daňovými odpisy. Účetní odpisy jsou prováděny rovnoměrně, a to začátkem měsíce následujícího po zařazení majetku

Způsob stanovení opravek k majetku a způsob stanovení reálné hodnoty příslušného majetku a závazků:

vychází z předpokládaného opotřebení, odpovídajícího běžným podmínkám, reálné hodnoty zde nebyly použity.

Způsob tvorby a výše vytvořených opravných položek a rezerv za uzavírané ÚO:
opravné položky a rezervy nebyly tvořeny.

Písmeno e)

Způsob přepočtení aktiv a závazků v cizí měně s uvedením použitého kursu k rozvahovému dni vyhlášeného Českou národní bankou: účetní jednotka používá aktuální denní kurzy ČNB

Písmeno g)

Přehled splatných závazků pojistného na sociální zabezpečení a příspěvku na státní politiku zaměstnanosti:

	Částka	Datum vzniku	Datum splatnosti
Sociální	2 760 531,00	31.12.2011	14.1.2012

Přehled splatných závazků veřejného zdravotního pojištění:

Částka	Datum vzniku	Datum splatnosti
Zdravotní 1 185 610,00	31.12.2011	14.1.2012

Přehled evidovaných nedoplatků:

Částka	Datum vzniku	Datum splatnosti
Daň z příjmu zaměst. 1 219 469,00	31.12.2011	14.1.2012
Srážková daň 118 506,00	31.12.2011	14.1.2012
DPH 19 258,00	31.12.2011	25.1.2012

Písmeno l)

Výsledek hospodaření v členění:

Hlavní činnost	Hospodářská činnost
188 554,62 Kč	2 042 140,40 Kč

Písmeno m)

Průměrný evidenční přepočtený počet zaměstnanců podle zvláštního právního předpisu (Zákon 89/1995 Sb., o státní statistické službě, ve znění pozdějších předpisů a Vyhlášky 504/2002 Sb., § 30/1,m):

282 zaměstnanců

Osobní náklady za účetní období:

Mzdové náklady	Zákonné SP+ZP	Ostatní soc. poj.	Zákonné soc. nákl.	Ostatní soc. nákl.
93 765 177,00	29 766 153,00	0	1 500 000,00	0

Písmeno r)

Způsob zjištění základu daně z příjmů: základ daně vychází z výsledku hospodaření před zdaněním, zvýšeného a sníženého o trvale nebo dočasně daňově neuznatelné náklady a nezdanitelné výnosy. Pro stanovení samostatného základu daně pro rok 2010 byla použita část vyměřené daňové ztráty za zdaňovací období 2003.

Písmeno t)

Veškeré informace vyplývají přímo z rozvahy, z výkazu zisku a ztráty, doplňujících údajů pro VVŠ

Písmeno u)

Přehled o přijatých darech :

Přijaté dary za rok 2010 celkem: 114 560,00 Kč

Z toho za významnější považujeme:

JUDr. Pavel Muller, Pavlov	30 000,00 Kč	Mez.festival Setkání/Encounter
Comperio s.r.o., Praha	10 000,00 Kč	Mez.festival Setkání/Encounter
AISECO s.r.o. Brno	10 000,00 Kč	Viktor Vojnovič, stipendium

Písmeno w)

Způsob vypořádání výsledku hospodaření z předcházejících účetních období, zejména rozdělení zisku:

V minulém účetním období vytvořený zisk byl převeden do fondu provozních prostředků.

Pro položky které jsou povinnými údaji přílohy a nejsou uvedeny, nemá účetní jednotka náplň.



JUDr. Lenka Valová
kvestorka

V Brně 23.3.2012
Jana Konstandinovská

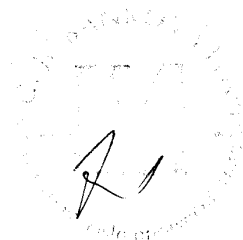

Výroční zpráva o činnosti a Výroční zpráva o hospodaření JAMU za rok 2011

Vydala Janáčkova akademie múzických umění v Brně

V roce 2012

Vytisklo Ediční středisko JAMU, Novobranská 3, 662 15 Brno

Obálka a vazba Donato, Šaracova 2, 624 00 Brno

ISBN 978-80-7460-017-3